

**Пермский край
Пермский район**

Б Ю Л Л Е Т Е Н Ь

**муниципального образования
«Хохловское сельское поселение»**

№ 10 (90) от 16 июля 2021 года

Содержание:

Раздел I. Решения Совета депутатов	
Раздел II. Постановления, распоряжения главы поселения	
Постановление администрации от 07 июля 2021 г. № 125 «Об утверждении отчета об исполнении бюджета муниципального образования «Хохловское сельское поселение» за 1 квартал 2021 года»	стр. 4
Постановление администрации от 13 июля 2021 г. № 144 «О внесении изменений в постановление от 19.06.2020 № 119 « Об утверждении реестра мест (площадок) накопления твердых коммунальных отходов Хохловского сельского поселения»»	стр. 33
Раздел III. Иная официальная информация	

Раздел I. Решения Совета депутатов

Раздел II. Постановления, распоряжения главы поселения

АДМИНИСТРАЦИЯ
ХОХЛОВСКОГО СЕЛЬСКОГО ПОСЕЛЕНИЯ
ПЕРМСКОГО МУНИЦИПАЛЬНОГО РАЙОНА

ПОСТАНОВЛЕНИЕ
от 07 июля 2021 г. № 125

**Об утверждении отчета об исполнении бюджета муниципального образования
«Хохловское сельское поселение» за 1 квартал 2021 года**

В соответствии пунктом 5 статьи 264,2. Бюджетного кодекса Российской Федерации:

1. Утвердить отчёт об исполнении бюджета муниципального образования «Хохловское сельское поселение» за 1 квартал 2021 года по доходам в сумме 5752,1 тыс. рублей, по расходам в сумме 2859,8 тыс. рублей, с профицитом в сумме 2892,3 тыс. рублей.

2. Утвердить отчет об исполнении по доходам бюджета муниципального образования "Хохловское сельское поселение" за 1 квартал 2021 года, согласно приложению 1 к настоящему постановлению.

3. Утвердить отчет по источникам финансирования дефицита бюджета муниципального образования "Хохловское сельское поселение" за 1 квартал 2021 года, согласно приложению 2 к настоящему постановлению.

4. Утвердить отчет об исполнении бюджетных ассигнований по целевым статьям (муниципальным программам и непрограммным направлениям деятельности), группам видов расходов классификации расходов бюджета муниципального образования "Хохловское сельское поселение" за 1 квартал 2021 года, согласно приложению 3 к настоящему постановлению.

5. Утвердить отчет об исполнении перечня муниципальных программ и объёмов их финансирования в муниципальном образовании "Хохловское сельское поселение" за 1 квартал 2021 года, согласно приложению 4 к настоящему постановлению.

6. Утвердить отчет о поступлении в бюджет поселения доходов от приватизации объектов, находящихся в собственности муниципального образования "Хохловское сельское поселение" за 1 квартал 2021 года, согласно приложению 5 к настоящему постановлению.

7. Утвердить отчет о состоянии муниципального долга муниципального образования "Хохловское сельское поселение" по состоянию на 01.04. 2021 год, согласно приложению 6 к настоящему постановлению.

8. Утвердить отчет об исполнении по иным межбюджетным трансфертам, передаваемых из бюджета муниципального образования "Хохловское сельское поселение" в бюджет Пермского муниципального района за 1 квартал 2021 года, согласно приложению 7 к настоящему постановлению.

9. Утвердить отчет об исполнении бюджета по ведомственной структуре расходов бюджета муниципального образования "Хохловское сельское поселение" за 1 квартал 2021 года, согласно приложению 8 к настоящему постановлению.

10. Утвердить отчет об использовании средств резервного фонда муниципального образования "Хохловское сельское поселение" за 1 квартал 2021 года, согласно приложению 9 к настоящему постановлению.

11. Утвердить отчет о расходовании средств дорожного фонда муниципального образования "Хохловское сельское поселение" за 1 квартал 2021 года, согласно приложению 10 к настоящему постановлению.

12. Настоящее постановление обнародовать согласно Устава Хохловского сельского поселения, постановление вступает в силу с момента подписания.

**Пояснительная записка
к отчету об исполнении бюджета Хохловского сельского поселения
за 1 квартал 2021 года**

1. В 1 квартале утверждены годовые ассигнования по доходам на 2021 год в сумме – 19904,1 тыс. рублей фактически исполнено доходов за 1 квартал - 5752,1 тыс. рублей, или 28,9% утверждены годовые ассигнования по расходам бюджета 22582,4 тыс. руб. фактически исполнено за 1 квартал -2859,8 тыс. руб., или исполнено на 12,7 %.

2. Бюджет был утвержден с профицитом в 2678,3 тыс. рублей, источником внутреннего финансирования профицита запланировано увеличение свободных остатков средств на счете поселения.

3. В результате исполнения бюджета за 1 квартал 2021 года получен профицит, в сумме 2892,4 тыс. рублей, рост составил 8,0 % .

4. Остаток денежных бюджетных средств на счете составил на 01.01.2021 2678,3 тыс. рублей и увеличился к 01.04.2021 год на 2892,4 тыс. руб., что составляет средств на счете поселения - 5570,7 тыс. рублей.

5. Дебиторская задолженность на основании бухгалтерской отчетности по состоянию на 01.01.2021года составила 2029,8 тыс. руб., по состоянию на 01.04.2021 года составило 11038,7 тыс. рублей.

6. Кредиторская задолженность по состоянию на 01.01.2021 года составила 4029,6 тыс. руб., по состоянию на 01.04.2021 года увеличилась на 652,8 тыс. руб., что составило 4682,4 тыс.руб.

Ведущий экономист

О.С. Дубровских

Отчет об исполнении по доходам бюджета муниципального образования "Хохловское сельское поселение" за 1 квартал 2021 года

Код		Наименование кода дохода бюджета	Показатель и бюджетной росписи	Утверждено по бюджету на 1 кв.	Кассовое исполнение за 1 кв.	Процент исполнения к году	тыс. рублей		Оценка ожидаемого исполнения бюджета
							Процент исполнения к 1 кв.		
000	1 00 00000 00 0000 000	НАЛОГОВЫЕ И НЕНАЛОГОВЫЕ ДОХОДЫ	8244,1	1805,4	2008,2	24,4	111,2	6235,9	
000	1 01 00000 00 0000 000	НАЛОГИ НА ПРИБЫЛЬ, ДОХОДЫ	153,1	42,0	42,6	27,8	101,4	110,5	
000	1 01 02000 01 0000 110	Налог на доходы физических лиц	153,1	42,0	42,6	27,8	101,4	110,5	
182	1 01 02010 01 0000 110	Налог на доходы физических лиц с доходов, полученных физическими лицами, являющимися налоговыми резидентами Российской Федерации в виде дивидендов от долевого участия в деятельности организаций	153,1	42,0	42,1	27,5	100,2	111,0	
182	1 01 02020 01 2100 110	Налог на доходы физических лиц с доходов, полученных от осуществления деятельности физическими лицами, зарегистрированными в качестве индивидуальных предпринимателей, нотариусов, занимающихся частной практикой, адвокатов, учредивших адвокатские кабинеты, и других лиц, занимающихся частной практикой в соответствии со статьей 227 Налогового кодекса Российской Федерации (пени по соответствующему платежу)	0,0	0,0	0,0	#ДЕЛ/0!	#ДЕЛ/0!	0,0	
182	1 01 02030 01 1000 110	Налог на доходы физических лиц с доходов, полученных физическими лицами в соответствии со статьей 228 Налогового кодекса Российской Федерации (сумма платежа (перерасчеты, недоимка и задолженность по соответствующему платежу, в том числе по отмененному)	0,0	0,0	0,5	#ДЕЛ/0!	#ДЕЛ/0!	-0,5	

**Бюллетень муниципального образования «Хохловское сельское поселение»
№10 (90) от 16 июля 2021 года**

000	1 03 00000 00 0000 000	НАЛОГИ НА ТОВАРЫ (РАБОТЫ, УСЛУГИ), РЕАЛИЗУЕМЫЕ НА ТЕРРИТОРИИ РОССИЙСКОЙ ФЕДЕРАЦИИ	983,3	156,2	231,0	23,5	147,9	752,3
000	1 03 02000 01 0000 110	Акцизы по подакцизным товарам (продукции), производимым на территории Российской Федерации	983,3	156,2	231,0	23,5	147,9	752,3
100	1 03 02 231 01 0000 110	Доходы от уплаты акцизов на дизельное топливо, подлежащие распределению между бюджетами субъектов Российской Федерации и местными бюджетами с учетом установленных дефференцированных нормативов отчислений в местные бюджеты	462,7	71,7	103,7	22,4	144,6	359,0
100	1 03 02 241 01 0000 110	Доходы от уплаты акцизов на моторные масла для дизельных и (или) карбюраторных(инжекторных) двигателей, подлежащие распределению между бюджетами субъектов Российской Федерации и местными бюджетами с учетом установленных дефференцированных нормативов отчислений в местные бюджеты	3,0	0,5	0,7	23,3	140,0	2,3
100	1 03 02 251 01 0000 110	Доходы от уплаты акцизов на автомобильный бензин, подлежащие распределению между бюджетами субъектов Российской Федерации и местными бюджетами с учетом установленных дефференцированных нормативов отчислений в местные бюджеты	610,5	97,0	145,1	23,8	149,6	465,4
100	1 03 02 261 01 0000 110	Доходы от уплаты акцизов на прямогонный бензин, подлежащие распределению между бюджетами субъектов Российской Федерации и местными бюджетами с учетом установленных дефференцированных нормативов отчислений в местные бюджеты	-92,9	-13,0	-18,5	19,9	142,3	0,0
000	1 05 00000 00 0000 000	НАЛОГИ НА СОВОКУПНЫЙ ДОХОД	52,0	0,0	76,7	147,5	#ДЕЛ/ 0!	-24,7
182	1 05 03000 00 0000 110	Единый сельскохозяйственный налог	52,0	0,0	76,7	147,5	#ДЕЛ/ 0!	-24,7
182	1 05 03010 01 0000 110	Единый сельскохозяйственный налог (сумма платежа (перерасчеты, недоимка и задолженность по соответствующему платежу, в том числе по отмененному)	52,0	0,0	76,7	147,5	#ДЕЛ/ 0!	-24,7

**Бюллетень муниципального образования «Хохловское сельское поселение»
№10 (90) от 16 июля 2021 года**

000	1 06 00000 00 0000 000	НАЛОГИ НА ИМУЩЕСТВО	6373,0	1352,0	1369,7	21,5	101,3	5003,3
182	1 06 01000 00 0000 110	Налог на имущество физических лиц	827,0	52,0	51,7	6,3	99,4	775,3
182	1 06 01030 10 0000 110	Налог на имущество физических лиц, взимаемых по ставкам, применяемым к объектам налогообложения, расположенным в границах сельских поселений	827,0	52,0	50,8	6,1	97,7	776,2
182	1 06 01030 10 2100 110	Налог на имущество физических лиц, взимаемый по ставкам, применяемым к объектам налогообложения, расположенным в границах сельских поселений (пени по соответствующему платежу)	0,0	0,0	0,9	#ДЕЛ/ 0!	#ДЕЛ/ 0!	-0,9
182	1 06 06000 00 0000 000	Земельный налог	5546,0	1300,0	1318,0	23,8	101,4	4228,0
182	1 06 06033 10 0000 110	Земельный налог с организаций, обладающих земельным участком, расположенным в границах сельских поселений (сумма платежа (перерасчеты, недоимка и задолженность по соответствующему платежу, в том числе по отмененному)	2997,0	1020,0	1023,9	34,2	100,4	1973,1
182	1 06 06033 10 2100 110	Земельный налог с организаций, обладающих земельным участком, расположенным в границах сельских поселений (пени по соответствующему платежу)	0,0	0,0	0,7	#ДЕЛ/ 0!	#ДЕЛ/ 0!	-0,7
182	1 06 06043 10 0000 110	Земельный налог с физических лиц, обладающих земельным участком, расположенным в границах сельских поселений	2549,0	280,0	286,5	11,2	102,3	2262,5
182	1 06 06043 10 2100 110	Земельный налог с физических лиц, обладающих земельным участком, расположенным в границах сельских поселений (пени по соответствующему платежу)	0,0	0,0	6,9	#ДЕЛ/ 0!	#ДЕЛ/ 0!	-6,9
182	1 06 06043 10 3000 110	Земельный налог с физических лиц, обладающих земельным участком, расположенным в границах сельских поселений (суммы денежных взысканий (штрафов) по соответствующему платежу согласно	0,0	0,0	0,0	#ДЕЛ/ 0!	#ДЕЛ/ 0!	0,0
000	1 08 00000 00 0000 000	ГОСУДАРСТВЕННАЯ ПОШЛИНА	1,0	0,6	0,6	60,0	100,0	0,4
522	1 08 04020 01 0000 110	Государственная пошлина за совершение нотариальных действий должностными лицами органов местного самоуправления, уполномоченными в соответствии с законодательными актами Российской Федерации на совершение нотариальных действий (сумма платежа)	1,0	0,6	0,6	60,0	100,0	0,4

**Бюллетень муниципального образования «Хохловское сельское поселение»
№10 (90) от 16 июля 2021 года**

000	1 11 00000 00 0000 000	ДОХОДЫ ОТ ИСПОЛЬЗОВАНИЯ ИМУЩЕСТВА, НАХОДЯЩЕГОСЯ В ГОСУДАРСТВЕННОЙ И МУНИЦИПАЛЬНОЙ СОБСТВЕННОСТИ	9,6	1,8	0,7	7,3	38,9	8,9
000	1 11 05000 00 0000 120	Доходы, получаемые в виде арендной либо иной платы за передачу в возмездное пользование государственного и муниципального имущества (за исключением имущества автономных учреждений, а также имущества государственных и муниципальных унитарных предприятий, в том числе казенных)	9,6	1,8	0,7	7,3	38,9	8,9
522	1 1105025 10 1000 120	Доходы, получаемые в виде арендной платы, а также средства от продажи права на заключение договоров аренды за земли, находящиеся в собственности сельских поселений (за исключением земельных участков муниципальных бюджетных и автономных учреждений)	2,2	0,0	0,0	0,0	#ДЕЛ/ 0!	2,2
522	1 11 09045 10 1000 120	Прочие поступления от использования имущества, находящегося в собственности сельских поселений (за исключением имущества муниципальных бюджетных и автономных учреждений, а также имущества муниципальных унитарных предприятий, в том числе казенных)	7,4	1,8	0,7	9,5	38,9	6,7
522	113 00000 00 0000 000	ДОХОДЫ ОТ ОКАЗАНИЯ ПЛАТНЫХ УСЛУГ И КОМПЕНСАЦИИ ЗАТРАТ ГОСУДАРСТВА	660,9	250,0	288,2	43,6	115,3	372,7
522	1 13 01995 10 0000 130	Прочие доходы от оказания платных услуг (работ) получателями средств бюджетов сельских поселений	660,9	250,0	288,2	43,6	115,3	372,7
522	1 13 00000 00 0000 000	Доходы от компенсации затрат государства	11,2	2,8	0,0	0,0	0,0	11,2
522	1 13 02990 00000 00 000	Прочие доходы от компенсации затрат государства	11,2	2,8	0,0	0,0	0,0	11,2
522	1 13 02995 10 0000 130	Прочие доходы от компенсации затрат бюджетов сельских поселений	11,2	2,8	0,0	0,0	0,0	11,2
522	1 14 00000 00 0000 000	ДОХОДЫ ОТ ПРОДАЖИ МАТЕРИАЛЬНЫХ И НЕМАТЕРИАЛЬНЫХ АКТИВОВ	0,0	0,0	0,0	#ДЕЛ/ 0!	#ДЕЛ/ 0!	0,0
522	1 14 06025 10 1000 430	Доходы от продажи земельных участков, находящихся в собственности сельских поселений (за исключением земельных участков)	0,0	0,0	0,0	#ДЕЛ/ 0!	#ДЕЛ/ 0!	0,0

**Бюллетень муниципального образования «Хохловское сельское поселение»
№10 (90) от 16 июля 2021 года**

		муниципальных бюджетных и автономных учреждений) (сумма платежа)						
522	1 16 00000 00 0000 000	ШТРАФЫ, САНКЦИИ, ВОЗМЕЩЕНИЕ УЩЕРБА	0,0	0,0	0,0	#ДЕЛ/ 0!	#ДЕЛ/ 0!	0,0
522	1 16 18050 10 000 140	Денежные взыскания (штрафы) за нарушение бюджетного законодательства (в части бюджетов сельских поселений)	0,0	0,0	0,0	#ДЕЛ/ 0!	#ДЕЛ/ 0!	0,0
522	1 17 00000 00 0000 000	ПРОЧИЕ НЕНАЛОГОВЫЕ ДОХОДЫ	0,0	0,0	-1,3	#ДЕЛ/ 0!	#ДЕЛ/ 0!	1,3
522	1 17 01 050 10 0000 180	Невыясненные поступления, зачисляемые в бюджет поселений	0,0	0,0	-1,3	#ДЕЛ/ 0!	#ДЕЛ/ 0!	1,3
000	2 00 00000 00 0000 000	БЕЗВОЗМЕЗДНЫЕ ПОСТУПЛЕНИЯ ОТ ДРУГИХ БЮДЖЕТОВ БЮДЖЕТНОЙ СИСТЕМЫ РОССИЙСКОЙ ФЕДЕРАЦИИ	11660,0	3751,5	3743,9	32,1	99,8	7916, 1
000	2 02 00000 00 0000 000	Безвозмездные поступления от других бюджетов бюджетной системы Российской Федерации	11657,7	3749,2	3741,6	32,1	99,8	7916, 1
0	2 02 16001 00 0000 150	Дотации (гранты) бюджетам за достижение показателей деятельности органов местного самоуправления	4051,9	1013,0	1013,0	25,0	100,0	3038, 9
0	2 02 16001 10 0000 150	Дотации бюджетам сельских поселений на выравнивание бюджетной обеспеченности из бюджетов муниципальных районов	4051,9	1013,0	1013,0	25,0	100,0	3038, 9
000	2 02 20000 00 0000 150	Субсидии бюджетам бюджетной системы Российской Федерации (межбюджетные субсидии)	7481,6	2710,5	2710,5	36,2	100,0	4771, 1
000	2 02 29 900 00 0000 150	Субсидии бюджетам субъектов Российской Федерации (муниципальных образований) из бюджета субъекта Российской Федерации (местного бюджета)	7481,6	2710,5	2710,5	36,2	100,0	4771, 1
000	2 02 29 900 10 0000 150	Субсидии бюджетам сельских поселений из местных бюджетов	7481,6	2710,5	2710,5	36,2	100,0	4771, 1
000	2 02 35118 00 0000 150	Субвенции бюджетам на осуществление первичного воинского учёта на территориях, где отсутствуют военные комиссариаты	96,9	24,8	17,2	17,8	69,4	79,7
000	2 02 35118 10 0000 150	Субвенции бюджетам поселений на осуществление первичного воинского учёта на территориях, где отсутствуют военные комиссариаты	96,9	24,8	17,2	17,8	69,4	79,7
000	2 02 30024 00 0000 150	Субвенция местным бюджетам на выполнение передаваемых полномочий субъектов Российской Федерации	27,3	0,9	0,9	3,3	100,0	26,4
000	2 02 30024 10 0000 150	Субвенции бюджетам поселений на выполнение передаваемых полномочий субъектов Российской Федерации	27,3	0,9	0,9	3,3	100,0	26,4

**Бюллетень муниципального образования «Хохловское сельское поселение»
№10 (90) от 16 июля 2021 года**

000	2 18 00000 00 0000 000	ДОХОДЫ БЮДЖЕТОВ БЮДЖЕТНОЙ СИСТЕМЫ РОССИЙСКОЙ ФЕДЕРАЦИИ ОТ ВОЗВРАТА ОСТАТКОВ СУБСИДИЙ, СУБВЕНЦИЙ И ИНЫХ МЕЖБЮДЖЕТНЫХ ТРАНСФЕРТОВ, ИМЕЮЩИХ ЦЕЛЕВОЕ НАЗНАЧЕНИЕ, ПРОШЛЫХ ЛЕТ	2,3	2,3	2,3	100,0	100,0	0,0
000	2 18 00000 00 0000 150	Доходы бюджетов бюджетной системы Российской Федерации от возврата бюджетами бюджетной системы Российской Федерации остатков субсидий, субвенций и иных межбюджетных трансфертов, имеющих целевое назначение, прошлых лет, а также от возврата организациями остатков субсидий прошлых лет	2,3	2,3	2,3	100,0	100,0	0,0
	2 18 00000 10 0000 151	Доходы бюджетов сельских поселений от возврата бюджетами бюджетной системы Российской Федерации остатков субсидий, субвенций и иных межбюджетных трансфертов, имеющих целевое назначение, прошлых лет, а также от возврата организациями остатков субсидий прошлых лет	2,3	2,3	2,3	100,0	100,0	0,0
	2 18 60 010 10 0000 150	Доходы бюджетов сельских поселений от возврата остатков субсидий, субвенций и иных межбюджетных трансфертов, имеющих целевое назначение, прошлых лет из бюджетов муниципальных районов	2,3	2,3	2,3	100,0	100,0	0,0
		ВСЕГО ДОХОДОВ	19904,1	5556,9	5752,1	28,9	103,5	1415 2,0

Приложение 2
к постановлению главы
поселения
от 07.07.2021 № 125

Отчет по источникам финансирования дефицита бюджета муниципального образования "Хохловское сельское поселение" за 1 квартал 2021 года

тыс. рублей

Код администратора	Код классификации источников внутреннего финансирования дефицита бюджета	Наименование главных администраторов источников внутреннего финансирования дефицита бюджета муниципального района	Показатели бюджетной росписи	Кассовое исполнение	Процент исполнения
		Администрация муниципального образования "Хохловское сельское поселение"			

**Бюллетень муниципального образования «Хохловское сельское поселение»
№10 (90) от 16 июля 2021 года**

522	01 05 02 01 10 0000 510	Увеличение прочих остатков денежных средств бюджета Хохловского сельского поселения	-19904,1	-5752,1	28,9
522	01 05 02 01 10 0000 610	Уменьшение прочих остатков денежных средств бюджета Хохловского сельского поселения	22582,4	2859,8	12,7
522	01 03 00 00 10 0000 710	Получение кредита бюджетом Хохловского сельского поселения из бюджета Пермского муниципального района бюджетных кредитов в валюте Российской Федерации	0	0	0,0
522	01 03 00 00 10 0000 810	Возврат бюджетного кредита, представленного бюджету Хохловского сельского поселения в бюджет Пермского муниципального района в валюте Российской Федерации	0	0	0,0
		Итого источников финансирования	2678,3	-2892,3	-108,0

Приложение 3
к постановлению главы
поселения
от 07.07.2021 № 125

Отчет об исполнении бюджетных ассигнований по целевым статьям (муниципальным программам и непрограммным направлениям деятельности), группам видов расходов классификации расходов бюджета муниципального образования "Хохловское сельское поселение" за 1 квартал 2021 года

тыс. рублей

Целевая статья	Вид расходов	Наименование расходов	Показатели бюджетной росписи	Кассовое исполнение	Процент исполнения
2	3	4	5		
32 0 00 00000		Муниципальная программа сельского поселения "Развитие сферы культуры"	3458,7	831,8	24,0
32 0 01 00000		Основное мероприятие "Сохранение и развитие традиционной народной культуры, нематериального культурного-наследия народов сельского поселения"	2518,9	603,1	23,9
32 0 01 40050		Обеспечение деятельности (оказание услуг, выполнение работ) муниципальных учреждений (организаций)	2518,9	603,1	23,9
	600	Предоставление субсидий бюджетным, автономным учреждениям и иным некоммерческим организациям	2518,9	603,1	23,9
32 0 02 00000		Основное мероприятие "Сохранение и развитие библиотечного дела"	852,8	198,7	23,3
32 0 02 40050		Обеспечение деятельности (оказание услуг, выполнение работ) муниципальных учреждений (организаций)	852,8	198,7	23,3

**Бюллетень муниципального образования «Хохловское сельское поселение»
№10 (90) от 16 июля 2021 года**

	600	Предоставление субсидий бюджетным, автономным учреждениям и иным некоммерческим организациям	852,8	198,7	23,3
32 0 03 00000		Основное мероприятие "Организация и проведение культурно-массовых мероприятий в области культурно-досуговой деятельности и библиотечного дела"	87,0	30,0	34,5
32 0 03 40080		Организация, проведение и участие в мероприятиях	87,0	30,0	34,5
	600	Предоставление субсидий бюджетным, автономным учреждениям и иным некоммерческим организациям	87,0	30,0	34,5
33 0 00 00000		Муниципальная программа сельского поселения "Обеспечение качественным жильём и услугами жилищно-коммунального хозяйства населения "	5434,0	184,1	3,4
33 1 00 00000		Подпрограмма "Развитие системы коммунально-инженерной инфраструктуры"	5434,0	184,1	3,4
33 1 01 00000		Основное мероприятие «Строительство (реконструкция) объектов общественной инфраструктуры муниципального значения, приобретение объектов недвижимости имущества в муниципальную собственность»	3383,5	0,0	0,0
33 1 01 47200		Выполнение функций заказчика по строительству объектов	52,5	0,0	0,0
	500	Межбюджетные трансферты	52,5	0,0	0,0
33 1 01 47250		Проектирование, строительство (реконструкция) объектов общественной инфраструктуры муниципального значения	3331,0	0,0	0,0
	500	Межбюджетные трансферты	3331,0	0,0	0,0
33 1 02 00000		Основное мероприятие "Содержание и ремонт объектов коммунально - инженерной инфраструктуры"	2050,5	184,1	9,0
33 1 02 4Ж010		Содержание, капитальный ремонт и ремонт систем коммунального комплекса, находящегося в муниципальной собственности, а так же безхозных систем коммунального комплекса	2050,5	184,1	9,0
	200	Закупка товаров, работ и услуг для обеспечения государственных (муниципальных) нужд	2050,5	184,1	9,0
34 0 00 00000		Муниципальная программа сельского поселения «Развитие дорожного хозяйства и благоустройство сельского поселения»	4563,7	544,0	11,9
34 1 00 00000		Подпрограмма «Обеспечение сохранности автомобильных дорог»	3138,5	444,5	14,2
34 1 01 00000		Основное мероприятие «Приведение в нормативное состояние автомобильных дорог»	3017,1	444,5	14,7
34 1 01 4Д010		Содержание автомобильных дорог и искусственных сооружений на них	1815,3	444,5	24,5
	200	Закупка товаров, работ и услуг для обеспечения государственных (муниципальных) нужд	1815,3	444,5	24,5
34 1 01 4Д020		Ремонт автомобильных дорог и искусственных сооружений на них	700,0	0,0	0,0
	200	Закупка товаров, работ и услуг для обеспечения государственных (муниципальных) нужд	700,0	0,0	0,0

**Бюллетень муниципального образования «Хохловское сельское поселение»
№10 (90) от 16 июля 2021 года**

34 1 01 ST040		Проектирование, строительство (реконструкция), капитальный ремонт и ремонт автомобильных дорог общего пользования местного значения, находящихся на территории Пермского края	501,8	0,0	0,0
	500	Межбюджетные трансферты	501,8	0,0	0,0
34 1 04 00000		Основное мероприятие "Передача полномочий сельского поселения"	121,4	0,0	0,0
34 1 04 47270		Выполнение функций по проведению капитального ремонта и ремонта дорог, мостов	100,4	0,0	0,0
	500	Межбюджетные трансферты	100,4	0,0	0,0
34 1 04 47320		Ремонт автомобильных дорог и искусственных сооружений на них	21,0	0,0	0,0
	500	Межбюджетные трансферты	21,0	0,0	0,0
34 2 00 00000		Подпрограмма «Благоустройство территории»	1425,2	99,5	7,0
34 2 01 00000		Основное мероприятие «Благоустройство»	1425,2	99,5	7,0
34 2 01 1У060		Предоставление субсидий в целях софинансирования расходных обязательств, возникающих при выполнении полномочий органов местного самоуправления сельских поселений по решению вопросов местного значения	210,5	0,0	0,0
	200	Закупка товаров, работ и услуг для обеспечения государственных (муниципальных) нужд	210,5	0,0	0,0
34 2 01 4Д070		Прочие мероприятия по благоустройству	436,2	0,0	0,0
	200	Закупка товаров, работ и услуг для обеспечения государственных (муниципальных) нужд	436,2	0,0	0,0
34 2 01 4Д080		Озеленение	130,0	0,0	0,0
	200	Закупка товаров, работ и услуг для обеспечения государственных (муниципальных) нужд	130,0	0,0	0,0
34 2 01 4Д090		Уличное освещение	462,0	99,5	21,5
	200	Закупка товаров, работ и услуг для обеспечения государственных (муниципальных) нужд	462,0	99,5	21,5
34 2 01 47350		Выполнение функций в рамках реализации мероприятий, направленных на комплексное развитие сельских территорий	3,9	0,0	0,0
	500	Межбюджетные трансферты	3,9	0,0	0,0
34 2 01 4Д110		Организация и содержание мест захоронения	5,0	0,0	0,0
	200	Закупка товаров, работ и услуг для обеспечения государственных (муниципальных) нужд	5,0	0,0	0,0
34 2 01 4Д120		Обработка угодий, засоренных борщевиком на землях в границах населенных пунктов сельского поселения	100,0	0,0	0,0
	200	Закупка товаров, работ и услуг для обеспечения государственных (муниципальных) нужд	100,0	0,0	0,0
34 2 01 L5765		Реализация мероприятий, направленных на комплексное развитие сельских территорий (Благоустройство сельских территорий)	77,6	0,0	0,0
	500	Межбюджетные трансферты	77,6	0,0	0,0
36 0 00 00000		Муниципальная программа сельского поселения «Совершенствование муниципального управления»	3071,7	588,1	19,1

**Бюллетень муниципального образования «Хохловское сельское поселение»
№10 (90) от 16 июля 2021 года**

36 0 04 00000		Основное мероприятие "Управление муниципальным имуществом сельского поселения"	250,0	23,5	9,4
36 0 04 4M050		Техническая паспортизация объектов недвижимого имущества с постановкой на государственный кадастровый учет и снятие с государственного кадастрового учета	220,0	21,0	9,5
	200	Закупка товаров, работ и услуг для обеспечения государственных (муниципальных) нужд	220,0	21,0	9,5
36 0 04 4M060		Взносы на капитальный ремонт общего имущества в многоквартирных домах, в которых расположены жилые помещения, находящихся в собственности сельского поселения	15,0	2,5	16,7
	200	Закупка товаров, работ и услуг для обеспечения государственных (муниципальных) нужд	15,0	2,5	16,7
36 0 04 4M090		Оценка рыночной стоимости муниципального имущества	15,0	0,0	0,0
	200	Закупка товаров, работ и услуг для обеспечения государственных (муниципальных) нужд	15,0	0,0	0,0
36 0 05 00000		Основное мероприятие "Обеспечение деятельности органов местного самоуправления"	2070,4	379,8	18,3
36 0 05 4M080		Глава сельского поселения	874,8	147,9	16,9
	100	Расходы на выплаты персоналу в целях обеспечения выполнения функций государственными (муниципальными) органами, казенными учреждениями, органами управления государственными внебюджетными фондами	874,8	147,9	16,9
36 0 05 40030		Содержание органов местного самоуправления сельского поселения	1098,0	214,7	19,6
	100	Расходы на выплаты персоналу в целях обеспечения выполнения функций государственными (муниципальными) органами, казенными учреждениями, органами управления государственными внебюджетными фондами	956,5	171,0	17,9
	200	Закупка товаров, работ и услуг для обеспечения государственных (муниципальных) нужд	128,1	43,7	34,1
	800	Иные бюджетные ассигнования	13,4	0,0	0,0
36 0 05 2П040		Составление протоколов об административных правонарушениях	0,7	0,0	0,0
	200	Закупка товаров, работ и услуг для обеспечения государственных (муниципальных) нужд	0,7	0,0	0,0
36 0 05 51180		Осуществление первичного воинского учета на территориях, где отсутствуют военные комиссариаты	96,9	17,2	17,8
	100	Расходы на выплаты персоналу в целях обеспечения выполнения функций государственными (муниципальными) органами, казенными учреждениями, органами управления государственными внебюджетными фондами	96,9	17,2	17,8
36 0 06 00000		Основное мероприятие "Передача полномочий сельского поселения"	751,3	184,8	24,6
36 0 06 47100		Выполнение передаваемых полномочий поселений на обеспечение обслуживания получателей средств бюджетов поселений	37,9	9,0	23,7

**Бюллетень муниципального образования «Хохловское сельское поселение»
№10 (90) от 16 июля 2021 года**

	500	Межбюджетные трансферты	37,9	9,0	23,7
36 0 06 47160		Осуществление мероприятий по профилактике терроризма и экстремизма, и защиты от ЧС	7,5	1,7	22,7
	500	Межбюджетные трансферты	7,5	1,7	22,7
36 0 06 47170		Выполнение части полномочий по осуществлению внутреннего муниципального финансового контроля	28,4	7,1	25,0
	500	Межбюджетные трансферты	28,4	7,1	25,0
36 0 06 47180		Выполнение передаваемых полномочий поселений на осуществление функций организации и ведения бухгалтерского (бюджетного), статистического, налогового учета, отчетности и планирования	659,8	165,0	25,0
	500	Межбюджетные трансферты	659,8	165,0	25,0
36 0 06 47230		Принятие решений о согласовании переустройства и перепланировки жилых помещений	3,8	1,0	26,3
	500	Межбюджетные трансферты	3,8	1,0	26,3
36 0 06 47240		Принятие решений о переводе жилого помещения в нежилое помещение и нежилого помещения в жилое помещение	3,8	1,0	26,3
	500	Межбюджетные трансферты	3,8	1,0	26,3
36 0 06 47290		Выполнение функций по признанию в установленном порядке жилых помещений муниципального жилищного фонда непригодными для проживания	10,1	0,0	0,0
	500	Межбюджетные трансферты	10,1	0,0	0,0
37 0 00 00000		Муниципальная программа сельского поселения «Обеспечение безопасности населения и территории»	5305,2	571,3	10,8
37 0 05 00000		Основное мероприятие "Обеспечение деятельности муниципальных казённых учреждений"	5305,2	571,3	10,8
37 0 05 1У060		Предоставление субсидий в целях софинансирования расходных обязательств, возникающих при выполнении полномочий органов местного самоуправления сельских поселений по решению вопросов местного значения	3630,3	332,3	9,2
	100	Расходы на выплаты персоналу в целях обеспечения выполнения функций государственными (муниципальными) органами, казенными учреждениями, органами управления государственными внебюджетными фондами	1684,0	290,5	17,3
	200	Закупка товаров, работ и услуг для обеспечения государственных (муниципальных) нужд	1946,3	41,8	2,1
37 0 05 40050		Обеспечение деятельности (оказание услуг, выполнение работ) муниципальных учреждений (организаций)	1674,9	239,0	14,3
	100	Расходы на выплаты персоналу в целях обеспечения выполнения функций государственными (муниципальными) органами, казенными учреждениями, органами управления государственными внебюджетными фондами	1236,8	195,8	15,8
	200	Закупка товаров, работ и услуг для обеспечения государственных (муниципальных) нужд	417,2	43,2	10,4
	800	Иные бюджетные ассигнования	20,9	0,0	0,0

**Бюллетень муниципального образования «Хохловское сельское поселение»
№10 (90) от 16 июля 2021 года**

91 0 00 00000		Расходы в рамках непрограммных направлений деятельности	749,1	140,5	18,8
91 0 00 2У090		Мероприятия по отлову безнадзорных животных, их транспортировке, учету и регистрации, содержанию, лечению, кастрации (стерилизации), эвтаназии, утилизации	25,9	0,0	0,0
	200	Закупка товаров, работ и услуг для обеспечения государственных (муниципальных) нужд	25,9	0,0	0,0
91 0 00 2У100		Администрирование государственных полномочий по организации проведения мероприятий по отлову безнадзорных животных, их транспортировке, учету и регистрации, содержанию, лечению, кастрации	0,7	0,0	0,0
	100	Расходы на выплаты персоналу в целях обеспечения выполнения функций государственными (муниципальными) органами, казенными учреждениями, органами управления государственными внебюджетными фондами	0,7	0,0	0,0
91 0 00 40180		Снос систем коммунального комплекса и объектов социальной сферы, находящихся в муниципальной собственности (включая все необходимые работы связанные со сносом)	58,3	0,0	0,0
	200	Закупка товаров, работ и услуг для обеспечения государственных (муниципальных) нужд	58,3	0,0	0,0
91 0 00 4Н040		Пенсии за выслугу лет лицам, замещавшим муниципальные должности сельского поселения, муниципальным служащим сельского поселения	417,0	104,2	25,0
	300	Социальное обеспечение и иные выплаты населению	417,0	104,2	25,0
91 0 004Н070		Членский взнос в Совет муниципальных образований	25,0	25,0	100,0
	800	Иные бюджетные ассигнования	25,0	25,0	100,0
91 0 00 4Н090		Резервный фонд администрации сельского поселения	60,0	0,0	0,0
	800	Иные бюджетные ассигнования	60,0	0,0	0,0
91 0 00 4Н100		Создание запасов продовольствия, медицинских средств индивидуальной защиты и иных средств	100,0	0,0	0,0
	200	Закупка товаров, работ и услуг для обеспечения государственных (муниципальных) нужд	100,0	0,0	0,0
91 0 00 47070		Определение поставщиков (подрядчиков, исполнителей) при осуществлении закупок товаров, работ, услуг для обеспечения муниципальных нужд муниципального образования	5,1	1,3	25,5
	500	Межбюджетные трансферты	5,1	1,3	25,5
91 0 00 47110		Выполнение передаваемых полномочий поселений по осуществлению внешнего муниципального финансового контроля	47,1	10,0	21,2
	500	Межбюджетные трансферты	47,1	10,0	21,2
91 0 00 SP080		Софинансирование проектов инициативного бюджетирования	10,0	0,0	0,0
	200	Закупка товаров, работ и услуг для обеспечения государственных (муниципальных) нужд	10,0	0,0	0,0

**Бюллетень муниципального образования «Хохловское сельское поселение»
№10 (90) от 16 июля 2021 года**

		ВСЕГО РАСХОДОВ	22582,4	2859,8	12,7
--	--	-----------------------	----------------	---------------	-------------

Приложение 4
к постановлению главы поселения
от 07.07.2021 № 125

Отчет об исполнении перечня муниципальных программ и объёмов их финансирования в муниципальном образовании " Хохловское сельское поселение" за 1квартал 2021 года

тыс. рублей

№ п/п	перечень муниципальных программ	Исполнители	Бюджетные ассигнования с учетом изменений	Кассовое исполнение	Остатки на 01.04.2021
1	2	3	4	5	6
1	Муниципальная программа сельского поселения "Развитие сферы культуры"	муниципальные учреждение Скобелевский сельский дом культуры, "Библиотека им.Ф.Ф. Павленкова хохловского сельского поселения	3458,7	831,8	2626,9
2	Муниципальная программа сельского поселения "Обеспечение качественным жильём и услугами жилищно-коммунального хозяйства населения "	Администрация Хохловского сельского поселения	5434,0	184,1	5249,9
3	Муниципальная программа сельского поселения «Развитие дорожного хозяйства и благоустройство сельского поселения"	Администрация Хохловского сельского поселения	4563,7	544,0	4019,7
4	Муниципальная программа сельского поселения «Совершенствование муниципального управления"	Администрация Хохловского сельского поселения	3071,7	588,1	2483,6
5	Муниципальная программа сельского поселения «Обеспечение безопасности населения и территории"	Администрация Хохловского сельского поселения	5305,2	571,3	4733,9
x	ИТОГО	x	21833,3	2719,3	19114,0

**Бюллетень муниципального образования «Хохловское сельское поселение»
№10 (90) от 16 июля 2021 года**

Приложение 5
к постановлению главы
поселения
от 07.07.2021 № 125

**Отчет о поступлении в бюджет поселения доходов от приватизации объектов, находящихся в собственности
муниципального образования "Хохловское сельское поселение" за 1 квартал 2021 года**

тыс. рублей

№ п/п	Объект приватизации	План	Способ приватизации	Начальная цена объекта	Цена продажи объекта	Фактически перечислено в бюджет поселения	Отклонение от плана в %
1	2	3	4	5	6	7	8
-	-	-	-	-	-	-	-
	Итого	x	x	0	0	0	0

Приложение 6
к постановлению главы
поселения
от 07.07.2021 № 125

**Отчет о состоянии муниципального долга муниципального образования
"Хохловское сельское поселение" по состоянию на 01.04. 2021 год**

тыс.рублей

№ п/п	Вид долга	На начало года	На 01.04.2021
1	2	3	4
1	Муниципальные займы Хохловского сельского поселения, осуществляемые путем выпуска ценных бумаг	0	0
	в том числе:	-	-
1.1.		-	-
1.2.		-	-
1.3.		-	-
2	Договоры и соглашения о получении Хохловским сельским поселением бюджетных кредитов от бюджетов других уровней бюджетной системы Российской Федерации	0	0
	в том числе:	-	-
2.1.		0	0
2.2.		-	-
2.3.		-	-
3	Соглашения и договоры, заключенные от имени Хохловского сельского поселения, о пролонгации и реструктуризации долговых обязательств поселения прошлых лет	0	0
	в том числе:	-	-
3.1.			
3.2.			
3.3.			
4	Кредитные соглашения и договоры	0	0
	в том числе:	-	-
4.1.		-	-
4.2.			
4.3.			
5	Договоры о предоставлении муниципальных гарантий Хохловским сельским поселением	0	0
	в том числе:	-	-
5.1.			
5.2.			
5.3.			
	Всего за отчетный период	0	0

Отчет об исполнении по иным межбюджетным трансфертам, передаваемым из бюджета муниципального образования "Хохловское сельское поселение" в бюджет Пермского муниципального района за 1 квартал 2021 года

тыс.

рублей

№ п/п	КФСР	КЦСР	наименование КЦСР	показатели бюджетной росписи	утверждено в I квартале	Кассовое исполнение	Процент исполнения к году	Процент исполнения к 1 кварталу
1	0104	36 0 06 47100	Выполнение передаваемых полномочий поселений на обеспечение обслуживания получателей средств бюджетов поселений	37,9	9,0	9,0	23,7	100,0
2	0104	36 0 06 47150	Выполнение функций по осуществлению мониторинга кредиторской задолженности за коммунальные услуги и топливно-энергетические ресурсы	0,0	0,0	0,0	#ДЕЛ/0!	#ДЕЛ/0! !
3	0310	36 0 06 47160	Осуществление мероприятий по профилактике терроризма и экстремизма, и защиты от ЧС	7,5	1,7	1,7	22,7	100,0
4	0104	36 0 06 47170	Выполнение части полномочий по осуществлению внутреннего муниципального финансового контроля	28,4	7,1	7,1	25,0	100,0
5	0113	36 0 06 47230	Подготовка документов по согласованию переустройства и перепланировки жилых помещений	3,8	1,0	1,0	26,3	100,0
6	0113	36 0 06 47240	Подготовка документов по переводу жилых помещений в нежилые помещения и нежилых помещений в жилые помещения	3,8	1,0	1,0	26,3	100,0
8	0113	91 0 00 47070	Определение поставщиков (подрядчиков, исполнителей) при осуществлении закупок товаров, работ, услуг для обеспечения муниципальных нужд муниципального образования	5,1	1,3	1,3	25,5	100,0
9	0104	91 0 00 47110	Выполнение передаваемых полномочий поселений по осуществлению внешнего муниципального финансового контроля	47,1	10,0	10,0	21,2	100,0
10	0113	36 0 06 47180	Выполнение передаваемых полномочий поселений на осуществление функций организации и ведения бухгалтерского (бюджетного), статистического, налогового учета, отчетности и планирования	659,8	165,0	165,0	25,0	100,0

**Бюллетень муниципального образования «Хохловское сельское поселение»
№10 (90) от 16 июля 2021 года**

13	0505	34 2 01 47350	Выполнение функций в рамках реализации мероприятий, направленных на комплексное развитие сельских территорий	3,9	0,0	0,0	0,0	#ДЕЛ/0 !
14	0502	33 1 01 47250	Проектирование, строительство (реконструкция) объектов общественной инфраструктуры муниципального значения	3331,0	0,0	0,0	0,0	#ДЕЛ/0 !
15	0412	33 1 01 47200	Выполнение функций заказчика по строительству объектов	52,5	0,0	0,0	0,0	#ДЕЛ/0 !
16	0409	34 1 04 S040	Проектирование, строительство (реконструкция), капитальный ремонт и ремонт автомобильных дорог общего пользования местного значения, находящихся на территории Пермского края	501,8	0,0	0,0	0,0	#ДЕЛ/0 !
17	0505	34 1 04 47270	Выполнение функций по проведению капитального ремонта и ремонта дорог, мостов	100,4	0,0	0,0	0,0	#ДЕЛ/0 !
18	0409	34 1 04 47320	Ремонт автомобильных дорог и искусственных сооружений на них	21,0	0,0	0,0	0,0	#ДЕЛ/0 !
19	0503	34 2 01 L5765	Реализация мероприятий, направленных на комплексное развитие сельских территорий (Благоустройство сельских территорий)	77,6	0,0	0,0	0,0	#ДЕЛ/0 !
			Всего	4891,7	196,1	196,1	4,0	100,0

**Отчет об исполнении бюджета по ведомственной структуре расходов бюджета
муниципального образования "Хохловское сельское поселение" за 1 квартал 2021 года**

тыс. рублей

Вед	Рз, ПР	ЦСР	ВР	Наименование расходов	показатели бюджетной росписи	кассовое исполнение	процент исполнения (%)
522				Администрация Хохловского сельского поселения	22582,4	2859,8	12,7
	0100			Общегосударственные вопросы	2988,4	603,0	20,2
	0102			<i>Функционирование высшего должностного лица субъекта Российской Федерации и муниципального образования</i>	874,8	147,9	16,9
		36 0 00 00000		Муниципальная программа сельского поселения «Совершенствование муниципального управления» на 2016-2020 годы	874,8	147,9	16,9
		36 0 05 00000		Основное мероприятие «Обеспечение деятельности органов местного самоуправления»	874,8	147,9	16,9
		36 0 05 4M080		Глава сельского поселения	874,8	147,9	16,9
			100	Расходы на выплаты персоналу в целях обеспечения выполнения функций государственными (муниципальными) органами, казенными учреждениями, органами управления государственными внебюджетными фондами	874,8	147,9	16,9
	0104			<i>Функционирование Правительства Российской Федерации, высших исполнительных органов государственной власти субъектов Российской Федерации, местных администраций</i>	1212,8	240,8	19,9
		36 0 05 00000		Основное мероприятие "Обеспечение деятельности органов местного самоуправления"	1098,7	214,7	19,5
		36 0 05 2П040		Составление протоколов об административных правонарушениях	0,7	0,0	0,0
			200	Закупка товаров, работ и услуг для обеспечения государственных (муниципальных) нужд	0,7	0,0	0,0
		36 0 05 40030		Содержание органов местного самоуправления сельского поселения	1098,0	214,7	19,6
			100	Расходы на выплаты персоналу в целях обеспечения выполнения функций государственными (муниципальными) органами, казенными учреждениями, органами управления государственными внебюджетными фондами	956,5	171,0	17,9

**Бюллетень муниципального образования «Хохловское сельское поселение»
№10 (90) от 16 июля 2021 года**

			200	Закупка товаров, работ и услуг для обеспечения государственных (муниципальных) нужд	128,1	43,7	34,1
			800	Иные бюджетные ассигнования	13,4	0,0	0,0
		36 0 06 00000		Основное мероприятие "Передача полномочий сельского поселения"	66,3	16,1	24,3
		36 0 06 47100		Выполнение передаваемых полномочий поселений на обеспечение обслуживания получателей средств бюджетов поселений	37,9	9,0	23,7
			500	Межбюджетные трансферты	37,9	9,0	23,7
		36 0 06 47170		Выполнение части полномочий по осуществлению внутреннего муниципального финансового контроля	28,4	7,1	25,0
			500	Межбюджетные трансферты	28,4	7,1	25,0
		91 0 00 00000		Расходы в рамках непрограммных направлений деятельности	47,8	10,0	20,9
		91 0 00 2У100		Администрирование государственных полномочий по организации проведения мероприятий по отлову безнадзорных животных, их транспортировке, учету и регистрации, содержанию, лечению, кастрации (стерилизации), эвтаназии, утилизации	0,7	0,0	0,0
			100	Расходы на выплаты персоналу в целях обеспечения выполнения функций государственными (муниципальными) органами, казенными учреждениями, органами управления государственными внебюджетными фондами	0,7	0,0	0,0
		91 0 00 47110		Выполнение передаваемых полномочий поселений по осуществлению внешнего муниципального финансового контроля	47,1	10,0	21,2
			500	Межбюджетные трансферты	47,1	10,0	21,2
	0111			<i>Резервные фонды</i>	<i>60,0</i>	<i>0,0</i>	<i>0,0</i>
		91 0 00 00000		Расходы в рамках непрограммных направлений деятельности	60,0	0,0	0,0
		91 0 00 4Н090		Резервный фонд администрации сельского поселения	60,0	0,0	0,0
			800	Иные бюджетные ассигнования	60,0	0,0	0,0
	0113			<i>Другие общегосударственные вопросы</i>	<i>840,8</i>	<i>214,3</i>	<i>25,5</i>
		36 0 00 00000		Муниципальная программа сельского поселения «Совершенствование муниципального управления»	752,4	188,0	25,0
		36 0 04 00000		Основное мероприятие "Управление муниципальным имуществом сельского поселения"	85,0	21,0	24,7
		36 0 04 4М050		Техническая паспортизация объектов недвижимого имущества с постановкой на государственный кадастровый учет и снятие с государственного кадастрового учета	70,0	21,0	30,0
			200	Закупка товаров, работ и услуг для обеспечения государственных (муниципальных) нужд	70,0	21,0	30,0

**Бюллетень муниципального образования «Хохловское сельское поселение»
№10 (90) от 16 июля 2021 года**

	36 0 04 4M090		Оценка рыночной стоимости муниципального имущества	15,0	0,0	0,0
		200	Закупка товаров, работ и услуг для обеспечения государственных (муниципальных) нужд	15,0	0,0	0,0
	36 0 06 00000		Основное мероприятие "Передача полномочий сельского поселения"	667,4	167,0	25,0
	36 0 06 47180		Выполнение передаваемых полномочий поселений на осуществление функций организации и ведения бухгалтерского (бюджетного), статистического, налогового учета, отчетности и планирования	659,8	165,0	25,0
		500	Межбюджетные трансферты	659,8	165,0	25,0
	36 0 06 47230		Принятие решений о согласовании переустройства и перепланировки жилых помещений	3,8	1,0	26,3
		500	Межбюджетные трансферты	3,8	1,0	26,3
	36 0 06 47240		Принятие решений о переводе жилого помещения в нежилое помещение и нежилого помещения в жилое помещение	3,8	1,0	26,3
		500	Межбюджетные трансферты	3,8	1,0	26,3
	91 0 00 00000		Расходы в рамках непрограммных направлений деятельности	88,4	26,3	29,8
	91 0 00 40180		Снос систем коммунального комплекса и объектов социальной сферы, находящихся в муниципальной собственности (включая все необходимые работы связанные со сносом)	58,3	0,0	0,0
		200	Закупка товаров, работ и услуг для обеспечения государственных (муниципальных) нужд	58,3	0,0	0,0
	91 0 00 47070		Определение поставщиков (подрядчиков, исполнителей) при осуществлении закупок товаров, работ, услуг для обеспечения муниципальных нужд муниципального образования	5,1	1,3	25,5
		500	Межбюджетные трансферты	5,1	1,3	25,5
	91 0 00 4H070		Членский взнос в Совет муниципальных образований	25,0	25,0	100,0
		800	Иные бюджетные ассигнования	25,0	25,0	100,0
0200			Национальная оборона	96,9	17,2	17,8
<i>0203</i>			<i>Мобилизационная и вневойсковая подготовка</i>	<i>96,9</i>	<i>17,2</i>	<i>17,8</i>
	36 0 00 00000		Муниципальная программа сельского поселения «Совершенствование муниципального управления "	96,9	17,2	17,8
	36 0 05 51180		Осуществление первичного воинского учета на территориях, где отсутствуют военные комиссариаты	96,9	17,2	17,8
		100	Расходы на выплаты персоналу в целях обеспечения выполнения функций государственными (муниципальными) органами, казенными учреждениями, органами управления государственными внебюджетными фондами	96,9	17,2	17,8

**Бюллетень муниципального образования «Хохловское сельское поселение»
№10 (90) от 16 июля 2021 года**

	0300			Национальная безопасность и правоохранительная деятельность	5412,7	573,0	10,6
	0309			<i>Защита населения и территории от чрезвычайных ситуаций природного и техногенного характера, гражданская оборона</i>	100,0	0,0	0,0
		91 0 00 00000		Расходы в рамках непрограммных направлений деятельности	100,0	0,0	0,0
		91 0 00 4Н100		Создание запасов продовольствия, медицинских средств индивидуальной защиты и иных средств	100,0	0,0	0,0
			200	Закупка товаров, работ и услуг для государственных (муниципальных) нужд	100,0	0,0	0,0
	0310			<i>Обеспечение пожарной безопасности</i>	5312,7	573,0	10,8
		36 0 06 00000		Основное мероприятие "Передача полномочий сельского поселения"	7,5	1,7	22,7
		36 0 06 47160		Осуществление мероприятий по профилактике терроризма и экстремизма, и защиты от ЧС	7,5	1,7	22,7
			500	Межбюджетные трансферты	7,5	1,7	22,7
		37 0 00 00000		Муниципальная программа сельского поселения «Обеспечение безопасности населения и территории"	5305,2	571,3	10,8
		37 0 05 00000		Основное мероприятие "Обеспечение деятельности муниципальных казённых учреждений"	5305,2	571,3	10,8
		37 0 05 40050		Обеспечение деятельности(оказание услуг, выполнение работ) муниципальных учреждений (организаций)	1674,9	239,0	14,3
			100	Расходы на выплаты персоналу в целях обеспечения выполнения функций государственными (муниципальными) органами, казенными учреждениями, органами управления государственными внебюджетными фондами	1236,8	195,8	15,8
			200	Закупка товаров, работ и услуг для обеспечения государственных (муниципальных) нужд	417,2	43,2	10,4
			800	Иные бюджетные ассигнования	20,9	0,0	0,0
		37 0 05 1У060		Предоставление субсидий в целях софинансирования расходных обязательств, возникающих при выполнении полномочий органов местного самоуправления сельских поселений по решению вопросов местного значения	3630,3	332,3	9,2
			100	Расходы на выплаты персоналу в целях обеспечения выполнения функций государственными (муниципальными) органами, казенными учреждениями, органами управления государственными внебюджетными фондами	1684,0	290,5	17,3
			200	Закупка товаров, работ и услуг для обеспечения государственных (муниципальных) нужд	1946,3	41,8	2,1
	0400			Национальная экономика	3266,5	444,5	13,6

**Бюллетень муниципального образования «Хохловское сельское поселение»
№10 (90) от 16 июля 2021 года**

	0405			<i>Сельское хозяйство и рыболовство</i>	25,9	0,0	0,0
		91 0 00 00000		Расходы в рамках непрограммных направлений деятельности	25,9	0,0	0,0
		91 0 00 2У090		Мероприятия по отлову безнадзорных животных, их транспортировке, учету и регистрации, содержанию, лечению, кастрации (стерилизации), эвтаназии, утилизации	25,9	0,0	0,0
			200	Закупка товаров, работ и услуг для обеспечения государственных (муниципальных) нужд	25,9	0,0	0,0
	0409			<i>Дорожное хозяйство (дорожные фонды)</i>	3038,1	444,5	14,6
		34 0 00 00000		Муниципальная программа сельского поселения «Развитие дорожного хозяйства и благоустройство сельского поселения»	3038,1	444,5	14,6
		34 1 00 00000		Подпрограмма «Обеспечение сохранности автомобильных дорог»	3038,1	444,5	14,6
		34 1 01 00000		Основное мероприятие «Приведение в нормативное состояние автомобильных дорог»	3038,1	444,5	14,6
		34 1 01 4Д010		Содержание автомобильных дорог и искусственных сооружений на них	1815,3	444,5	24,5
			200	Закупка товаров, работ и услуг для обеспечения государственных (муниципальных) нужд	1815,3	444,5	24,5
		34 1 01 4Д020		Ремонт автомобильных дорог и искусственных сооружений на них	700,0	0,0	0,0
			200	Закупка товаров, работ и услуг для обеспечения государственных (муниципальных) нужд	700,0	0,0	0,0
		34 1 04 47320		Ремонт автомобильных дорог и искусственных сооружений на них	21,0	0,0	0,0
			500	Межбюджетные трансферты	21,0	0,0	0,0
		34 1 01 ST040		Проектирование, строительство (реконструкция), капитальный ремонт и ремонт автомобильных дорог общего пользования местного значения, находящихся на территории Пермского края	501,8	0,0	0,0
			500	Межбюджетные трансферты	501,8	0,0	0,0
	0412			<i>Другие вопросы в области национальной экономики</i>	202,5	0,0	0,0
		33 0 00 00000		Муниципальная программа сельского поселения "Обеспечение качественным жильём и услугами жилищно-коммунального хозяйства населения "	52,5	0,0	0,0
		33 1 00 00000		Подпрограмма "Развитие системы коммунально-инженерной инфраструктуры"	52,5	0,0	0,0
		33 1 01 00000		Основное мероприятие «Строительство (реконструкция) объектов общественной инфраструктуры муниципального значения, приобретение объектов недвижимости имущества в муниципальную собственность»	52,5	0,0	0,0
		33 1 01 47200		Выполнение функций заказчика по строительству объектов	52,5		

**Бюллетень муниципального образования «Хохловское сельское поселение»
№10 (90) от 16 июля 2021 года**

			500	Межбюджетные трансферты	52,5	0,0	0,0
		36 0 00 00000		Муниципальная программа сельского поселения «Совершенствование муниципального управления»	150,0	0,0	0,0
		36 0 04 00000		Основное мероприятие "Управление муниципальным имуществом сельского поселения"	150,0	0,0	0,0
		36 0 04 4M050		Техническая паспортизация объектов недвижимого имущества с постановкой на государственный кадастровый учет и снятие с государственного кадастрового учета	150,0	0,0	0,0
			200	Закупка товаров, работ и услуг для обеспечения государственных (муниципальных) нужд	150,0	0,0	0,0
	0500			Жилищно-коммунальное хозяйство	6942,2	286,1	4,1
	<i>0501</i>			<i>Жилищное хозяйство</i>	<i>15,0</i>	<i>2,5</i>	<i>16,7</i>
		36 0 00 00000		Муниципальная программа сельского поселения «Совершенствование муниципального управления»	15,0	2,5	16,7
		36 0 04 4M060		Взносы на капитальный ремонт общего имущества в многоквартирном доме, помещении, находящегося в собственности сельского поселения	15,0	2,5	16,7
			200	Закупка товаров, работ и услуг для обеспечения государственных (муниципальных) нужд	15,0	2,5	16,7
	<i>0502</i>			<i>Коммунальное хозяйство</i>	<i>5381,5</i>	<i>184,1</i>	<i>3,4</i>
		33 0 00 00000		Муниципальная программа сельского поселения "Обеспечение качественным жильём и услугами жилищно-коммунального хозяйства населения" на 2016-2020 годы	5381,5	184,1	3,4
		33 1 01 00000		Основное мероприятие «Строительство (реконструкция) объектов общественной инфраструктуры муниципального значения, приобретение объектов недвижимости имущества в муниципальную собственность»	3331,0	0,0	0,0
		33 1 01 47250		Проектирование, строительство (реконструкция) объектов общественной инфраструктуры муниципального значения	3331,0	0,0	0,0
			500	Межбюджетные трансферты	3331,0	0,0	0,0
		33 1 02 00000		Основное мероприятие «Содержание и ремонт объектов коммунально-инженерной инфраструктуры»	2050,5	184,1	9,0
		33 1 02 4Ж010		Содержание, капитальный ремонт и ремонт систем коммунального комплекса, находящихся в муниципальной собственности, а также бесхозяйных систем коммунального комплекса	2050,5	184,1	9,0
			200	Закупка товаров, работ и услуг для обеспечения государственных (муниципальных) нужд	2050,5	184,1	9,0
		91 0 00 00000		Расходы в рамках непрограммных направлений деятельности	0,0	0,0	#ДЕЛ/0!
		91 0 00 47060		Оплата государственной пошлины по решению суда	0,0	0,0	#ДЕЛ/0!

**Бюллетень муниципального образования «Хохловское сельское поселение»
№10 (90) от 16 июля 2021 года**

			500	Межбюджетные трансферты	0	0	#ДЕЛ/0!
	0503			<i>Благоустройство</i>	1431,3	99,5	7,0
		34 0 00 00000		Муниципальная программа сельского поселения «Развитие дорожного хозяйства и благоустройство сельского поселения" на 2016-2020 годы	1421,3	99,5	7,0
		34 2 00 00000		Подпрограмма «Благоустройство территории»	1421,3	99,5	7,0
		34 2 01 00000		Основное мероприятие «Благоустройство»	1421,3	99,5	7,0
		34 2 01 1У060		Предоставление субсидий в целях софинансирования расходных обязательств, возникающих при выполнении полномочий органов местного самоуправления сельских поселений по решению вопросов местного значения	210,5	0,0	0,0
			200	Закупка товаров, работ и услуг для обеспечения государственных (муниципальных) нужд	210,5	0,0	0,0
		34 2 01 4Д070		Прочие мероприятия по благоустройству	436,2	0,0	0,0
			200	Закупка товаров, работ и услуг для обеспечения государственных (муниципальных) нужд	436,2	0,0	0,0
		34 2 01 4Д080		Озеленение	130,0	0,0	0,0
			200	Закупка товаров, работ и услуг для обеспечения государственных (муниципальных) нужд	130,0	0,0	0,0
		34 2 01 4Д090		Уличное освещение	462,0	99,5	21,5
			200	Закупка товаров, работ и услуг для обеспечения государственных (муниципальных) нужд	462,0	99,5	21,5
		34 2 01 4Д110		Организация и содержание мест захоронения	5,0	0,0	0,0
			200	Закупка товаров, работ и услуг для обеспечения государственных (муниципальных) нужд	5,0	0,0	0,0
		34 2 01 4Д120		Обработка угодий, засоренных борщевиком на землях в границах населенных пунктов сельского поселения	100,0	0,0	0,0
			200	Закупка товаров, работ и услуг для обеспечения государственных (муниципальных) нужд	100,0	0,0	0,0
		34 2 01 L5765		Реализация мероприятий, направленных на комплексное развитие сельских территорий (Благоустройство сельских территорий)	77,6	0,0	0,0
			500	Иные межбюджетные трансферты	77,6	0,0	0,0
		91 0 00 00000		Расходы в рамках непрограммных направлений деятельности	10,0	0,0	0,0
		91 0 00 SP080		Софинансирование проектов инициативного бюджетирования	10,0	0,0	0,0
			200	Закупка товаров, работ и услуг для обеспечения государственных (муниципальных) нужд	10,0	0,0	0,0
	0505			<i>Другие вопросы в области жилищно-коммунального хозяйства</i>	114,4	0,0	0,0

**Бюллетень муниципального образования «Хохловское сельское поселение»
№10 (90) от 16 июля 2021 года**

		34 0 00 00000		Муниципальная программа сельского поселения «Развитие дорожного хозяйства и благоустройство сельского поселения»	104,3	0,0	0,0
		34 1 00 00000		Подпрограмма «Обеспечение сохранности автомобильных дорог»	100,4	0,0	0,0
		34 1 04 00000		Основное мероприятие "Передача полномочий сельского поселения"	100,4	0,0	0,0
		34 1 04 47270		Выполнение функций по проведению капитального ремонта и ремонта дорог, мостов	100,4	0,0	0,0
			500	Межбюджетные трансферты	100,4	0,0	0,0
		34 2 00 00000		Ремонт автомобильных дорог общего пользования местного значения сельских и городских поселений Пермского края, в том числе дворовых территорий многоквартирных домов, проездов к дворовым территориям многоквартирных домов	3,9	0,0	0,0
		34 2 01 00000		Основное мероприятие «Благоустройство»	3,9	0,0	0,0
		34 2 01 47350		Выполнение функций в рамках реализации мероприятий, направленных на комплексное развитие сельских территорий	3,9	0,0	0,0
			500	Межбюджетные трансферты	3,9	0,0	0,0
		36 0 00 00000		Муниципальная программа сельского поселения «Совершенствование муниципального управления»	10,1	0,0	0,0
		36 0 06 00000		Основное мероприятие "Передача полномочий сельского поселения"	10,1	0,0	0,0
		36 0 06 47290		Выполнение функций по признанию в установленном порядке жилых помещений муниципального жилищного фонда непригодными для проживания	10,1	0,0	0,0
			500	Межбюджетные трансферты	10,1	0,0	0,0
	0800			Культура, кинематография	3458,7	831,8	24,0
	0801			Культура	3458,7	831,8	24,0
		32 0 00 00000		Муниципальная программа сельского поселения "Развитие сферы культуры"	3458,7	831,8	24,0
		32 0 01 00000		Основное мероприятие "Сохранение и развитие традиционной народной культуры, нематериального культурного-наследия народов сельского поселения"	2518,9	603,1	23,9
		32 0 01 40050		Обеспечение деятельности (оказание услуг, выполнение работ) муниципальных учреждений (организаций)	2518,9	603,1	23,9
			600	Предоставление субсидий бюджетным, автономным учреждениям и иным некоммерческим организациям	2518,9	603,1	23,9
		32 0 02 00000		Основное мероприятие "Сохранение и развитие библиотечного дела"	852,8	198,7	23,3
		32 0 02 40050		Обеспечение деятельности (оказание услуг, выполнение работ) муниципальных учреждений (организаций)	852,8	198,7	23,3

**Бюллетень муниципального образования «Хохловское сельское поселение»
№10 (90) от 16 июля 2021 года**

			600	Предоставление субсидий бюджетным, автономным учреждениям и иным некоммерческим организациям	852,8	198,7	23,3
		32 0 03 00000		Основное мероприятие "Организация и проведение культурно-массовых мероприятий в области культурно-досуговой деятельности и библиотечного дела"	87,0	30,0	34,5
		32 0 03 40080		Организация, проведение и участие в мероприятиях	87,0	30,0	34,5
			600	Предоставление субсидий бюджетным, автономным учреждениям и иным некоммерческим организациям	87,0	30,0	34,5
	1000			СОЦИАЛЬНАЯ ПОЛИТИКА	417,0	104,2	25,0
	1001			<i>Пенсионное обеспечение</i>	417,0	104,2	25,0
		91 0 00 00000		Расходы в рамках непрограммных направлений деятельности	417,0	104,2	25,0
		91 0 00 4Н040		Пенсии за выслугу лет лицам, замещавшим муниципальные должности сельского поселения, муниципальным служащим сельского поселения	417,0	104,2	25,0
			300	Социальное обеспечение и иные выплаты населению	417,0	104,2	25,0
				ВСЕГО РАСХОДОВ	22582,4	2859,8	12,7

Приложение 9
к постановлению главы
поселения
от 07.07.2021 № 125

Отчет об использовании средств резервного фонда муниципального образования "Хохловское сельское поселение" за 1 квартал 2021 года

тыс. рублей

Предусмотренно в бюджете поселения		Кассовое исполнение	Процент исполнения (%)	
показатели бюджетной росписи	утвержденно по бюджету на 1 квартал		к году	к 1 кварталу
60,0	0,0	0	0	0

Приложение 10
к постановлению главы поселения
от 07.07.2021 № 125

**Отчет о расходовании средств дорожного фонда муниципального образования
"Хохловское сельское поселение" за 1 квартал 2021 года**

тыс. рублей

№ п/п	Наименование расходов	Утвержденно по бюджету, сумма, тыс. рублей	Кассовое исполнение	Процент исполнения
	Муниципальная программа Хохловского сельского поселения "Развитие дорожного хозяйства и благоустройство сельского поселения"	3038,1	444,5	14,6
	в том числе			
1.	Содержание автомобильных дорог и искусственных сооружений на них	1815,3	444,5	24,5
2.	Ремонт автомобильных дорог и искусственных сооружений на них	721,0	0,0	0,0
3.	Проектирование, строительство (реконструкция), капитальный ремонт и ремонт автомобильных дорог общего пользования местного значения, находящихся на территории Пермского края	501,8	0	0,0
	ВСЕГО	3038,1	444,5	14,6

**АДМИНИСТРАЦИЯ
ХОХЛОВСКОГО СЕЛЬСКОГО ПОСЕЛЕНИЯ
ПЕРМСКОГО МУНИЦИПАЛЬНОГО РАЙОНА**

**ПОСТАНОВЛЕНИЕ
от 13 июля 2021 г. № 144**

**О внесении изменений в
постановление от 19.06.2020 № 119**

На основании п.21 ст.14 Федерального Закона от 06.10.2003 № 131-ФЗ «Об общих принципах организации местного самоуправления в РФ», п.22 ст.5 Устава муниципального образования «Хохловское сельское поселение»

ПОСТАНОВЛЯЮ:

1. Постановление от 19.06.2020г № 119 « Об утверждении реестра мест (площадок) накопления твердых коммунальных отходов Хохловского сельского поселения» приложение к постановлению изложить в новой редакции.
2. Постановление вступает в силу с момента подписания.
3. Контроль исполнения постановления оставляю за собой.

Глава поселения

А.Б. Кузьменко

**Бюллетень муниципального образования «Хохловское сельское поселение»
№10 (90) от 16 июля 2021 года**

Приложение №1 к постановлению
Администрации Хохловского сельского
поселения № 144 от 13.07.2021 "О
внесении изменений в
постановление от 19.06.2020 № 119"

Сведения о утвержденных местах сбора и накопления твердых коммунальных отходов в зоне деятельности регионального оператора

**Пермский муниципальный район (городской округ) Хохловское сельское поселение
ОГРН 105907351488 Свидетельство серия 59 № 000624452 от 23.11.2005г.**

адрес: Пермский край, Пермский район, д. Скобелевка ул. Хохловская дом 6 тел. +7(342)2747710 Email: hohl@permraion.ru

1	2	3	4	5	6		8	9	10	11	всего обслуживаемых жилых домов					17	
					7	7					12	13	14	15	16		
24	Хохловское сельское поселение *	д. Заозерье	тер. СНТ Прилив-1 кад. номер ЗУ 59:32:303000 3:600	1. бетонная плита 2 шт. отсыпка щебнем. 2. железное ограждение пробна стилем высотой 1,5м.				1,1	6	Товарищество собственников недвижимости "Садоводческое некоммерческое товарищество "Прилив-1" ОГРН 1025902400864 от 21.12.2002г.	ПКГУП Теплоэнерго	210				СТСН "СНТ "ПРИЛИВ-1"	210

Раздел III. Иная официальная информация

ПРОЕКТ

УТВЕРЖДАЮ:

Глава муниципального образования
«Хохловского сельского поселения»

Кузьменко Анастасия Борисовна

«___» _____ 2021 г.

АКТУАЛИЗИРОВАННАЯ СХЕМА ТЕПЛОСНАБЖЕНИЯ МУНИЦИПАЛЬНОГО ОБРАЗОВАНИЯ «Хохловского сельского поселения» до 2025 года

Д. Скобелевка 2021 год.

Содержание

Общие положения

Характеристика муниципального образования «Хохловское сельское поселение»

Раздел 1. Показатели перспективного спроса на тепловую энергию (мощность) и теплоноситель в установленных границах территории Хохловского сельского поселения.....

1.1. Существующее состояние.....

1.2. Площадь строительных фондов и приросты площади строительных фондов в соответствии с Генеральным планом Хохловского сельского поселения.....

1.3. Объемы потребления тепловой энергии (мощности), теплоносителя и приросты потребления тепловой энергии (мощности), теплоносителя с разделением по видам теплоснабжения.....

1.4. Температурный режим.....

Раздел 2. Перспективные балансы располагаемой тепловой мощности источников тепловой энергии и тепловой нагрузки потребителя.....

2.1. Радиус эффективного теплоснабжения.....

2.2. Описание существующих и перспективных зон действия систем теплоснабжения, источников тепловой энергии.....

2.3. Описание существующих и перспективных зон действия индивидуальных источников тепловой энергии.....

2.4. Перспективные балансы тепловой мощности и тепловой нагрузки в перспективных зонах действия источников тепловой энергии.....

2.5. Существующие значения установленной тепловой мощности основного оборудования источников тепловой энергии (в разрезе котельных).....

2.6. Существующие значения установленной тепловой мощности на собственные и хозяйственные нужды источников тепловой энергии

2.7. Существующие и перспективные затраты тепловой мощности источников тепловой энергии нетто.....

2.8. Затраты существующей и перспективной тепловой мощности на хозяйственные нужды тепловых сетей и потери в тепловых сетях.....

2.9. Значения существующей и перспективной тепловой мощности источников теплоснабжения, в том числе источников тепловой энергии, принадлежащих потребителям, источников тепловой энергии теплоснабжающих организаций, с выделением аварийного резерва и резерва по договорам на поддержание резервной тепловой мощности.....

Раздел 3. Перспективные балансы теплоносителя.....

3.1. Перспективные балансы производительности водоподготовительных установок и максимального потребления теплоносителя теплопотребляющими установками потребителей....

Раздел 4. Предложения по новому строительству, реконструкции и техническому перевооружению источников тепловой энергии.....

4.1. Предложения по новому строительству источников тепловой энергии, обеспечивающие перспективную тепловую нагрузку на вновь осваиваемых территориях поселения.

4.2. Меры по переоборудованию котельных в источники комбинированной выработки электрической и тепловой энергии.

4.3. Решения о загрузке источников тепловой энергии, распределении (перераспределении) тепловой нагрузки потребителей тепловой энергии в каждой зоне действия системы теплоснабжения между источниками тепловой энергии, поставляющими тепловую энергию в данной системе теплоснабжения.

4.4. Предложения по перспективной установленной тепловой мощности каждого источника тепловой энергии с учетом аварийного и перспективного резерва тепловой мощности.

Раздел 5. Предложения по новому строительству и реконструкции тепловых сетей.

5.1. Предложения по новому строительству и реконструкции тепловых сетей, обеспечивающих перераспределение тепловой нагрузки из зон с дефицитом располагаемой тепловой мощности источников тепловой энергии в

зоны с резервом располагаемой тепловой мощности источников тепловой энергии (использование существующих резервов).....

5.2. Предложения по новому строительству тепловых сетей для обеспечения перспективных приростов тепловой нагрузки во вновь осваиваемых районах поселения под жилищную, комплексную или производственную застройку.

5.3. Предложения по новому строительству и реконструкции тепловых сетей, обеспечивающие условия, при наличии которых существует возможность поставок тепловой энергии потребителям от различных источников тепловой энергии при сохранении надежности теплоснабжения.

5.4. Предложения по новому строительству или реконструкции тепловых сетей для повышения эффективности функционирования системы теплоснабжения, в том числе за счет перевода котельных в «пиковый» режим или ликвидации котельных по основаниям.....

5.5. Предложения по новому строительству и реконструкции тепловых сетей для обеспечения нормативной надежности безопасности теплоснабжения.....

Раздел 6. Перспективные топливные балансы.

Раздел 7. Инвестиции в новое строительство, реконструкцию и техническое перевооружение.....

7.1. Предложения по величине необходимых инвестиций и вложений в новое строительство, реконструкцию и техническое перевооружение источников тепловой энергии, тепловых сетей и тепловых пунктов....

7.2 Предложения по величине необходимых инвестиций и вложений в реконструкцию и техническое перевооружение источников тепловой энергии и тепловых сетей в 2014-2016 гг.....

Раздел 8. Теплоснабжающая организация.

Раздел 9. Решения о распределении тепловой нагрузки между источниками тепловой энергии.

Раздел 10. Решения по бесхозным тепловым сетям

Заключение

Общие положения

Схема теплоснабжения поселения — это предпроектный документ, содержащий материалы по обоснованию эффективного и безопасного функционирования системы теплоснабжения, ее развития с учетом правового регулирования в области энергосбережения и повышения энергетической эффективности.

Теплоснабжающая организация определяется схемой теплоснабжения.

Мероприятия по развитию системы теплоснабжения, предусмотренные настоящей схемой, включаются в инвестиционную программу теплоснабжающей организации и, как следствие, могут быть включены в соответствующий тариф организации коммунального комплекса.

Основные цели и задачи схемы теплоснабжения:

1. Определить возможность подключения к сетям теплоснабжения объекта капитального строительства и организации, обязанной при наличии технической возможности произвести такое подключение;
2. Повышение надежности работы систем теплоснабжения в соответствии с нормативными требованиями;
3. Минимизация затрат на теплоснабжение в расчете на каждого потребителя в долгосрочной перспективе;
4. Обеспечение жителей Хохловского сельского поселения тепловой энергией;
5. Строительство новых объектов производственного и другого назначения, используемых в сфере теплоснабжения муниципального образования «Хохловское сельское поселение»;
6. Улучшение качества жизни в перспективе соответствующего развития коммунальной инфраструктуры существующих объектов.

Характеристика муниципального образования «Хохловское сельское поселение»

Хохловское сельское поселение - муниципальное образование в составе Пермского муниципального района Пермского края, который расположен в пригородной зоне краевого центра г.Перми. Хохловское сельское поселение граничит с запада с Краснокамским муниципальным районом, с севера с Добрянским муниципальным районом, с юга с Орджоникидзеvским районом г. Перми.

Особенностью географического положения Хохловского сельского поселения является то, что северо-восточной частью оно соприкасается с главной рекой Прикамья - Камой.

Положение Хохловского сельского поселения благоприятно для расширения транспортно-экономических связей, так как на его территории

проходит дорога с асфальтовым покрытием, соединяющая п. Ильинский с краевым центром г. Пермь, по реке Кама может осуществляться связь с другими районами края. Недостатком географического положения является некоторая удаленность от железной дороги и бедность полезными ископаемыми. Расстояние до краевого центра г. Пермь 7 км., до железнодорожной станции Левшино 23 км.

Климат умеренно-континентальный. Влияет на климат Камское водохранилище. Вода за лето нагревается, осенью около Камы на 3-4 градуса всегда теплее, чем вдали от нее, и заморозки здесь на 2-3 недели позднее. Летом с Камы тянет бриз. Весна устанавливается в конце апреля, когда температура воздуха становится выше 5 градусов и прекращаются заморозки, лето - в начале июня и продолжается до конца августа. Высокие температуры (36-37°C) возможны в любой летний месяц, средняя температура лета 16-17 градусов, зимы 12-15 градусов. Однако в январе может быть и - 50°C, и +5°C.

Численность населения Хохловского сельского поселения на 01.07. 2021 - 1437 человека. Площадь поселения составляет 889,78 Га. Сельское поселение сформировано как муниципальное образование, в него входят 16 населенных пунктов, таблица 1.

Таблица 1.

Населенный пункт	Площадь, Га	Численность населения
д. Скобелевка	214,24	990
д. Заозерье	62,90	114
д. Мысы	59,6	60
д. Глушата	34,27	37
д. Загришинское	48,91	50
с. Хохловка	49,58	24
д. Христофоровка	21,81	28
д. Тупица	91,37	66
д. Мишурна	12,28	9
д. Сибирь	47,71	10
д. Гора	65,76	20
д. Карасье	62,79	6
д. Верхняя Хохловка	14,49	3
д. Ширпы	75,72	10
д. Гари	18,62	8
д. Сухая	9,73	2
Всего	889,78	1437

Рисунок 1. Ситуационный план Хохловского сельского поселения.

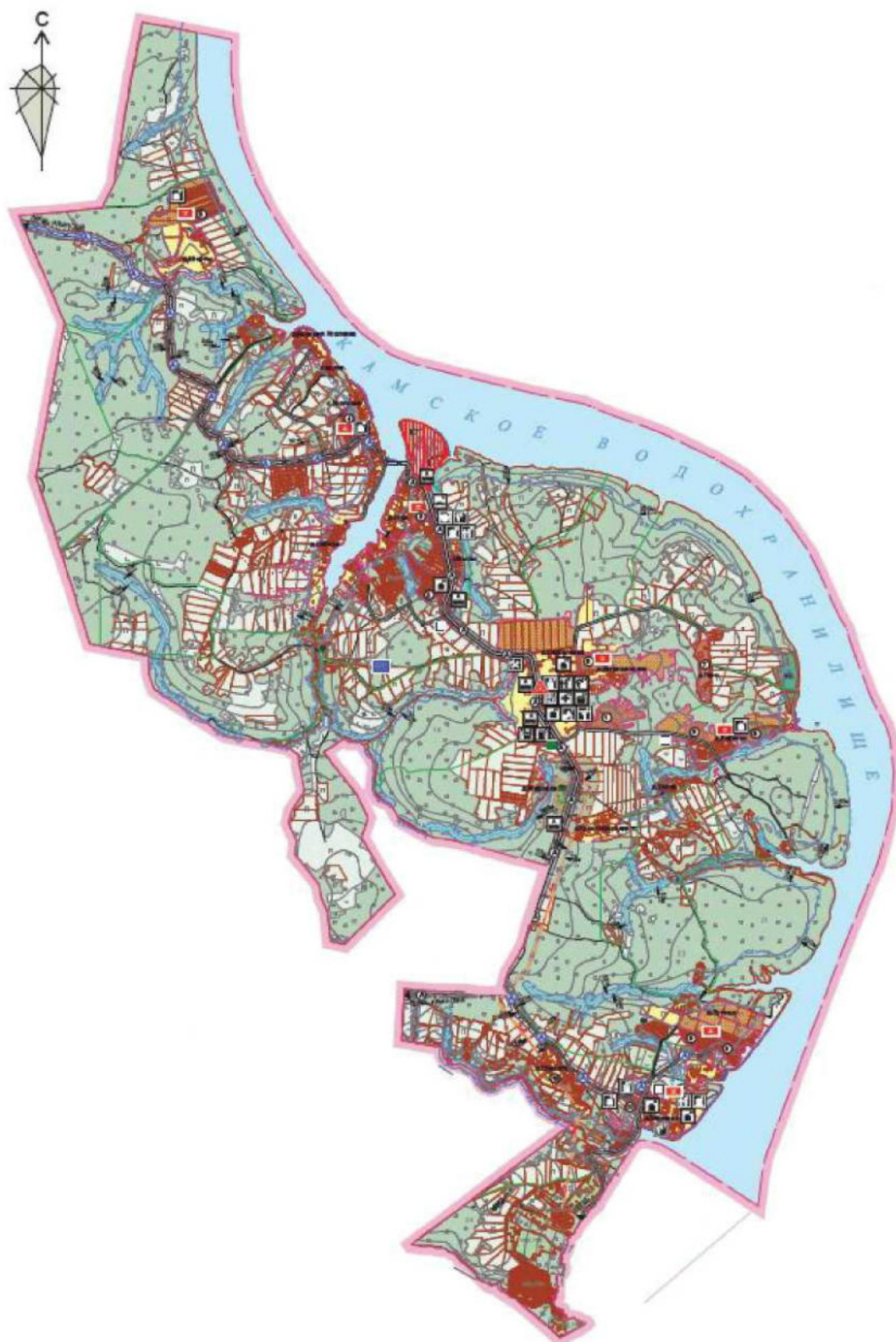

Раздел 1. Показатели перспективного спроса на тепловую энергию (мощность) и теплоноситель в установленных границах территории Хохловского сельского поселения.

1.1. Существующее состояние.

Теплоснабжение жилой и общественной застройки на территории Хохловского сельского поселения осуществляется по смешанной схеме. Часть жилого фонда, общественные здания, некоторые производственные и коммунально-бытовые предприятия подключены к централизованной системе теплоснабжения, которая состоит из котельной и тепловых сетей.

Индивидуальная жилая застройка и часть мелких общественных и коммунально-бытовых потребителей оборудованы автономными газовыми теплогенераторами, не газифицированная застройка - печами на твердом топливе. Для горячего водоснабжения указанных потребителей используются проточные газовые водонагреватели, двухконтурные отопительные котлы и электрические водонагреватели.

Основным поставщиком тепловой энергии в поселении является ООО "Тепло сервис". Данная котельная полностью покрывают потребности в централизованном теплоснабжении д. Скобелевка, не задействованными (резерв мощности) остается 0,4 Гкал/час.

Таблица 2.

Населенный пункт и наименование котельной	Установленная мощность, Гкал/час	Подключенная нагрузка Гкал/час	Вид топлива
Котельная д. Скобелевка	1	0,4	природный газ

Структура потребления тепловой энергии представлена в таблице 3.

Таблица 3.

Теплоснабжение	Население	Бюджетные организации	Прочие
Доля в %	22	64	14

Краткая характеристика котельных, расположенных на территории Хохловского сельского поселения:

Теплоснабжение д. Скобелевка осуществляется от единственной котельной, обслуживаемой ООО «Тепло сервис» на основании концессионного соглашения от 24.08.2015 года, работает на газообразном топливе. Общая установленная мощность котельной составляет 1 Гкал/час, подключенная нагрузка составляет 0,4 Гкал/час. Система теплоснабжения двухтрубная, закрытая, протяженность теплосети центрального отопления в двухтрубном исчислении составляет 1370 м.

**Бюллетень муниципального образования «Хохловское сельское поселение»
№10 (90) от 16 июля 2021 года**

Схема тепловых сетей уч. д. Скобелевка ООО «Тепло сервис»

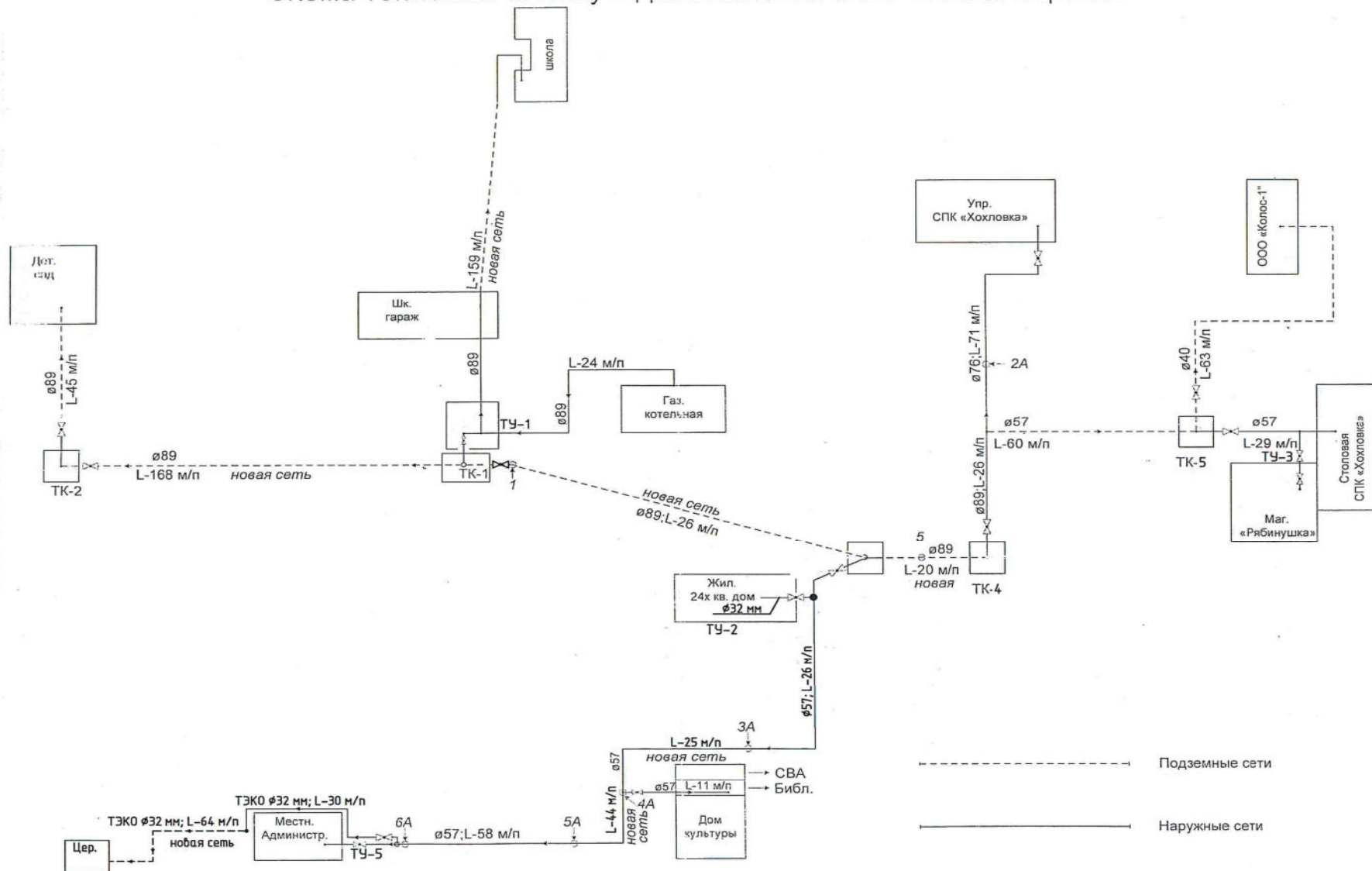

Характеристики оборудования котельной представлены в таблицах 4-7.

Размещение котельной в д. Скобелевка и магистральных тепловых сетей представлено в Приложениях № 1.

Таблица 4.

Наименование котельной	Установленная мощность по паспорту, Гкал/час	Подключенная нагрузка, Гкал/ч	Максимальный коэффициент загрузки %	Вид топлива (основной/резервный)
Котельная д.Скобелевка	1	0,4	40	Основной - Газ Резервный - нет

Таблица 5.

Тип, марка котла	Поверхность нагрева котла, м / кол-во	Год установки котлов	Теплопроизводительность котла, МВт	Количество котлов
Стг-Премьер-0,2	-	2004	0,2	5

Таблица 6.

Насосы		
Сетевые насосы ЦО и ГВС		
Марка насоса, производительность, м ³ /час напор, м.вод.ст.	Эл/двигатель, кВт; обороты/мин	Количество насосов
DAB CM 80-900; Q = 23,5 м ³ /ч; h = 8,8 м.в.с	N = 5,5 кВт; п = 2900 об/мин	2

Таблица 7.

Насосы		
Насосы рециркуляционные и подпиточные		
Марка насоса, производительность, м ³ /час напор, м.вод.ст.	Эл/двигатель, кВт; обороты/мин	Количество насосов
DAB CP 65/3250 Q = 48 м ³ /ч; h = 8,9 м.в.с	N = 1,7 кВт; п = 1425 об/мин	2
DAB EUROINOX25/30 Q = 3,3 м ³ /ч; h = 31,7 м.в.с	N = 0,52 кВт; п = 2800 об/мин	1

1.2. Площадь строительных фондов и приросты площади строительных фондов в соответствии с Генеральным планом Хохловского сельского поселения.

На начало 2021 года в Хохловском поселении жилищный фонд составляет 31,2 тыс. м, в том числе:

- в многоквартирной застройке - 1,2 тыс. м²;
- в усадебной застройке - 30,0 тыс. м.

Жилая застройка в населенных пунктах поселения - это, в основном, усадебные жилые дома, общая площадь домов в существующей застройке прошлых лет от 25 до 60 м, а в современной коттеджной застройке 100 - 300 м² и более. Тенденция последних лет - уменьшение площади жилых домов.

Усадебный жилой фонд составляет 96% всего жилого фонда, оставшиеся 4% - это один существующий 2-х этажный многоквартирный жилой дом, общей площадью 1,2 тыс. м, построен в 2009 г., расположен по адресу: д. Скобелевка, ул. Гагарина.

В д. Скобелевка, вдоль ул. Гагарина (квартал расположенный от центра деревни к северу), застроен 2,4-х квартирными усадебными жилыми домами: одна сторона улицы - 2-х квартирные жилые дома, другая сторона 4-х квартирные жилые дома.

Анализ последних шести лет, выявил, что в среднем строили 2,3 тыс. м жилой застройки в год.

Расчетные показатели проектируемых площадок жилищного строительства на расчетный срок строительства (2021-2025 гг)

Таблица 8.

№ площадки по генплану	Местоположение площадки	Жилой фонд, тыс.м	Прирост население, чел.
Усадебная застройка			
1	д. Скобелевка	7,8	83
2	д. Мысы	2,3	25
6	д. Загришинское	3,7	38
8	д. Карасье	3,8	40
9	д. Тупица	15,6	165
Всего по усадебной застройке на расчетный срок:		36,7	388

1.3. Объемы потребления тепловой энергии (мощности), теплоносителя и приросты потребления тепловой энергии (мощности), теплоносителя с разделением по видам теплоснабжения.

**Список потребителей тепловой энергии котельных
д. Скобелевка на 2020-2025 г.г.**

Таблица 9.

№ п.п.	Наименование организаций, предприятий	Кол-во отпускаемой тепловой энергии в год по плану, Гкал	Примечание
1	2	3	4
Котельная д. Скобелевка			
1	Местный бюджет		
1.1	Администрация МО «Хохловского сельского поселения»	41	
2	Население:		
2.1	Жилой дома по ул. Гагарина, 2	355	
3	Бюджетные потребители:		
3.1	МУ «Скобелевский сельский дом культуры»	103	
3.2	Хохловский филиал МАОУ «Кондратовская средняя школа»	561	
3.4	МУЗ «ЦРБ» Пермского муниципального района	57	
4	Прочие		
4.1	ООО «Рябинушка»		
4.2	ООО «Агроторг»	96	
4.3	АО «Почта России»		
5	Храм во имя святых Веры Надежды Любви и матери Софии		
	ИТОГО		

Динамика потребления тепловой энергии 2016-2020г.г.

Таблица 10.

Структура потребителя тепловой энергии					
Объем потребления тепловой энергии, Гкал в год	2016	2017	2018	Динамика потребления по отношению к предыдущему периоду	
				2019	2020
Население	316,66	264,00	229,04	1,02	1,11
Бюджетные учреждения	727,32	736,11	734,54	0,94	0,91
Прочие	159,65	162,98	158,09	1,03	1,08

Расчетные тепловые потоки проектируемых площадок жилищного строительства на расчетный срок

Таблица 11.

Вид застройки	Очередность строительства	Максимальные тепловые нагрузки, МВт				
		На отопление	На вентиляцию	На горячее водоснабжение	всего, Q	Итого с учетом Кзап.=1,05 (0x1,05)
Д. Скобелевка (проектируемые учреждения, предприятия обслуживания)	1 очередь	0,040	0,100	0	0,140	0,147
	Расчетн. срок	0,799	1,003	0,991	2,793	3,080
	Итого	0,839	1,103	0,991	2,933	3,388
Д. Скобелевка (усадебная застройка)	1 очередь	0,924	0	0,055	0,979	1,028
	Расчетн. срок	1,092	0	0,060	1,152	1,210
	Итого	2,016	0	0,115	2,131	2,238

1.4 Температурный режим.

Таблица 12.

t нар.возд.	t теплоносит. без ветра	t теплоносит. с ветром
+10	40	42
+5	45	47
0	50	52
-5	55	57
-10	60	62
-15	65	67
-20	68	70
-25	70	72
-30	73	75
-35	75	77

Рисунок 2. График зависимости температуры теплоносителя в подающем трубопроводе на выходе из котельной от температуры наружного воздуха

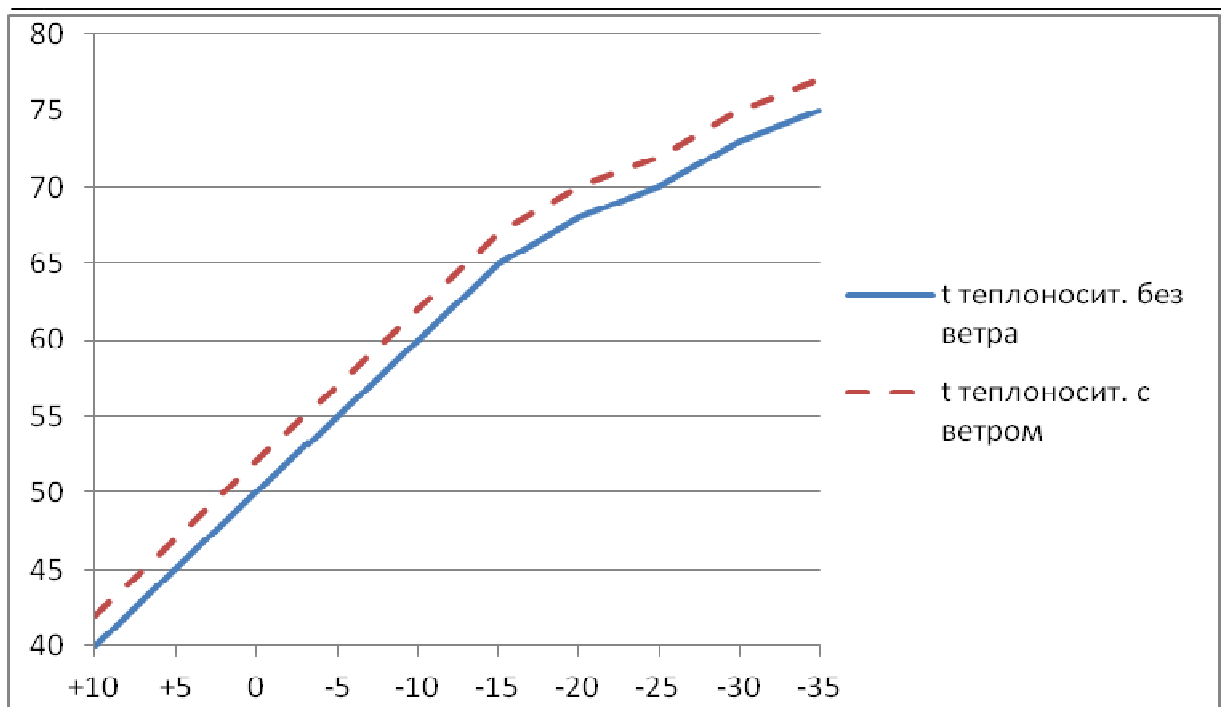

Раздел 2. Перспективные балансы располагаемой тепловой мощности источников тепловой энергии и тепловой нагрузки потребителей.

2.1. Радиус эффективного теплоснабжения.

Среди основных мероприятий по энергосбережению в системах теплоснабжения можно выделить оптимизацию систем теплоснабжения с учетом эффективного радиуса теплоснабжения.

Расчет эффективного радиуса теплоснабжения основывается на определении допустимого расстояния от источника тепла двухтрубной теплотрассы с заданным уровнем потерь.

Радиус эффективного теплоснабжения - максимальное расстояние от теплопотребляющей установки до ближайшего источника тепловой энергии в системе теплоснабжения, при превышении которого подключение теплопотребляющей установки к данной системе теплоснабжения нецелесообразно по причине увеличения совокупных расходов в системе теплоснабжения.

Радиусы эффективного теплоснабжения по котельной сельского поселения составляют:

Наименование	Радиус эффективного теплоснабжения
Котельная д. Скобелевка	188 м

Схематически Радиусы эффективного теплоснабжения по котельным сельского поселения отображены на Рисунке 3.

Рисунок 3. Радиус эффективного теплоснабжения котельной д. Скобелевка.



2.2. Описание существующих и перспективных зон действия систем теплоснабжения, источников тепловой энергии.

Основная часть жилого фонда, общественные здания, некоторые производственные и коммунально-бытовые предприятия имеют индивидуальное отопление. Есть абоненты, подключенные к централизованной системе отопления, которая состоит из котельной и тепловых сетей. Эксплуатацию котельной и тепловых сетей на территории Хохловского сельского поселения осуществляет ООО «Тепло сервис».

Горячее водоснабжение предлагается выполнить от газовых или электрических проточных водонагревателей.

При перекладке тепловых сетей предлагается прокладка их из стальных труб в индустриальной тепловой изоляции из пенополиуретана в полиэтиленовой оболочке.

2.3. Описание существующих и перспективных зон действия индивидуальных источников тепловой энергии.

На территории Хохловского сельского поселения большая часть индивидуальных жилых домов имеет индивидуальное газовое отопление.

Часть индивидуального жилищного фонда (оборудована отопительными печами, работающими на твердом топливе (уголь и дрова).

Индивидуальное отопление осуществляется от теплоснабжающих устройств без потерь при передаче, так как нет внешних систем транспортировки тепла. Поэтому потребление тепла при теплоснабжении от индивидуальных установок можно принять равным его производству.

На основании данных сайтов компаний производителей оборудования, технических паспортов устройств характеристика индивидуальных теплогенерирующих установок имеет следующий вид:

Таблица 14.

Вид топлива	Средний КПД теплогенерирующих установок	Теплотворная способность топлива, Гкал/ед.
Уголь каменный, т	0,72	4,90
Дрова, т	0,68	2,00
Газ сетевой, тыс. куб. м.	0,90	8,08

Главной тенденцией децентрализованного теплоснабжения населения является производство тепла индивидуальными теплогенераторами, это ведет к увеличению потребления газа. В связи с дальнейшей газификацией поселения указанная тенденция будет сохраняться.

2.4. Перспективные балансы тепловой мощности и тепловой нагрузки в перспективных зонах действия источников тепловой энергии.

Перспективные балансы тепловой мощности и тепловой нагрузки в перспективных зонах действия источников тепловой энергии равны существующим, так как в Генеральном плане Хохловского сельского поселения не предусмотрено значительного изменение существующей схемы теплоснабжения Хохловского сельского поселения.

Расчетные показатели проектируемых площадок жилищного строительства на расчетный срок строительства (2020-2025гг)

Таблица 15.

№ площадки по генплану	Местоположение площадки	Жилой фонд₂ тыс.м	Максимальная тепловая нагрузка, МВт
Усадебная застройка			
1	д. Скобелевка	7,8	1,212
2	д. Мысы	2,3	0,358
6	д. Загришинское	3,7	0,574
8	д. Карасье	3,8	0,589

9	д. Тупица	15,6	2,419
Всего по усадебной застройке на расчетный срок:		36,7	5,693

2.5. Существующие значения установленной тепловой мощности основного оборудования источников тепловой энергии (в разрезе котельных).

Таблица 16.

Населенный пункт и наименование котельной	Установленная мощность по паспорту, Гкал/час
Котельная д. Скобелевка	1

2.6. Существующие и перспективные затраты тепловой мощности на собственные и хозяйственные нужды источников тепловой энергии.

Таблица 17.

Наименование котельной, адрес	Существующие затраты тепловой мощности на собственные и хоз. нужды котельных, Гкал/час	Перспективные затраты тепловой мощности на собственные и хоз. нужды котельных, Гкал/час
Котельная д. Скобелевка	0,011	0,011

2.7. Значения существующей и перспективной тепловой мощности источников тепловой энергии нетто.

Таблица 18.

Наименование котельной	Фактическая располагаемая мощность источника, Гкал/час	Мощность тепловой энергии нетто, Гкал/час	
		существующие	перспективные
Котельная д. Скобелевка	1	0,989	0,989

2.8. Затраты существующей и перспективной тепловой мощности на хозяйственные нужды тепловых сетей и потери в тепловых сетях.

Таблица 19.

Наименование котельной, адрес	Существующие затраты тепловой мощности на хоз. нужды тепловых сетей, Гкал/час	Существующие затраты тепловой мощности на компенсацию потерь в тепловых сетях, Гкал/час
Котельная д. Скобелевка	0,011	0.02

2.9. Значения существующей и перспективной тепловой мощности источников теплоснабжения, в том числе источников тепловой энергии, принадлежащих потребителям, источников тепловой энергии теплоснабжающих организаций, с выделением аварийного резерва и резерва по договорам на поддержание резервной тепловой мощности.

Таблица 20.

Наименование котельной, адрес	Фактическая установленная мощность источника, Гкал/час	Перспективная мощность источника, Гкал/час	Резерв мощности существующий, Гкал/час	Резерв мощности перспективный, Гкал/час
Котельная д. Скобелевка	1	1	0,6	0,6

Раздел 3. Перспективные балансы теплоносителя.

3.1. Перспективные балансы производительности водоподготовительных установок и максимального потребления теплоносителя теплопотребляющими установками потребителей.

Производительность водоподготовительных установок.

Таблица 21.

Наименование котельной	Водоподготовительная установка		
	Марка насоса		Максимальная производительность установки, м ³ /час
Котельная д. Скобелевка	Сетевые насосы ЦО и ГВС	DAB CM 80-900	80
	Насосы рециркуляционные	DAB CP 65/3250	
	Насосы подпиточные	DAB EUROINOX	

Существующие и перспективные балансы производительности водоподготовительных установок и максимального потребления теплоносителя теплопотребляющими установками потребителей.

Таблица 22.

Наименование котельной	Потребление теплоносителя потребителями, м ³ /ч	Затраты теплоносителя на собственные нужды, м ³ /ч	Затраты теплоносителя на компенсацию потерь в тепловых сетях, м ³ /ч	Итого потребление теплоносителя (с учетом потерь), м ³ /ч	Максимальная производительность установки, м ³ /час
Котельная д. Скобелевка	16.494	0,011	0,02	16.525	80

Раздел 4. Предложения по новому строительству, реконструкции и техническому перевооружению источников тепловой энергии.

4.1. Предложения по новому строительству источников тепловой энергии, обеспечивающие перспективную тепловую нагрузку на вновь осваиваемых территориях поселения.

Генеральным планом муниципального образования «Хохловского сельского поселения» Пермского муниципального района Пермского края предусмотрено строительство новых объектов. Наличие необходимых мощностей будет обеспечено строительством новых котельных и модернизацией существующих.

4.2. Меры по переоборудованию котельных в источники комбинированной выработки электрической и тепловой энергии.

Развитие системы теплоснабжения Хохловского сельского поселения до 2025 года предлагается базировать на преимущественном использовании существующей котельной д. Скобелевка с повышением эффективности топливоиспользования.

4.3. Решения о загрузке источников тепловой энергии, распределении (перераспределении) тепловой нагрузки потребителей тепловой энергии в каждой зоне действия системы теплоснабжения между источниками тепловой энергии, поставляющими тепловую энергию в данной системе теплоснабжения.

Перераспределение нагрузки тепловой энергии возможно при наличии магистральных тепловых сетей между источниками. Тепловая сеть котельной д. Скобелевка является единственной, поэтому перераспределение нагрузки в данной зоне технически невозможно.

4.4. Предложения по перспективной установленной тепловой мощности каждого источника тепловой энергии с учетом аварийного и перспективного резерва тепловой мощности.

Таблица 23.

№ п/п	Наименование котельной	Установленная мощность, Гкал/час	Предложения по перспективной тепловой мощности, Гкал/час
1	Котельная д. Скобелевка	1	1

Раздел 5. Предложения по новому строительству и реконструкции тепловых сетей.

5.1. Предложения по новому строительству и реконструкции тепловых сетей, обеспечивающих перераспределение тепловой нагрузки из зон с дефицитом располагаемой тепловой мощности источников тепловой энергии в зоны с резервом располагаемой тепловой мощности источников тепловой энергии (использование существующих резервов).

В населенных пунктах Хохловского сельского поселения отсутствует дефицит тепловой мощности.

Таблица 24.

№ п/п	Вид застройки	Проектируемая подкп. нагрузка Qx1,05; МВт	Примечание
1	Подключаемая к существующей котельной		д. Скобелевка
	Проектируемые учреждения, предприятия обслуживания	0,287	
	- в том числе 1 очередь	0	
	- в том числе расчетный срок	0,287	

5.2. Предложения по новому строительству тепловых сетей для обеспечения перспективных приростов тепловой нагрузки во вновь осваиваемых районах поселения под жилищную, комплексную или производственную застройку.

При строительстве новых потребителей, необходимо предусмотреть теплоснабжение от индивидуальных источников тепловой энергии.

Таблица 25.

№ п/п	Вид застройки	Проектируемая подкп. нагрузка Qx1,05; МВт	Примечание
1	Подключаемая к автономным котельным		
	Проектируемые учреждения, предприятия обслуживания	3,218	д. Скобелевка, д. Мысы
	- в том числе 1 очередь	0,575	
	- в том числе расчетный срок	2,643	
2	Подключаемая к собственным теплогенераторам на твердом топливе		деревни Гора, Хохловка, Ширпы, Гари
	Усадебная застройка	2,151	
	- в том числе 1 очередь	0	
	- в том числе расчетный срок	2,151	
	Проектируемые учреждения, предприятия обслуживания	0,126	
	- в том числе 1 очередь	0	
	- в том числе расчетный срок	0,126	
3	Подключаемая к собственным теплогенераторам на газе		деревни Скобелевка, Мысы, Загри- шинское, Карасье Тупица, Глушата, Заозерье
	Усадебная застройка	8,562	
	- в том числе 1 очередь	2,807	
	- в том числе расчетный срок	5,762	
4	Подключаемая к собственным электрическим теплогенераторам	0,107	д. Заозерье, д. Мысы
	- в том числе 1 очередь	0	
	- в том числе расчетный срок	0,107	
	Итого:	14,987	
	- в том числе 1 очередь	3,592	
	- в том числе расчетный срок	11,458	

5.3. Предложения по новому строительству и реконструкции тепловых сетей, обеспечивающие условия, при наличии которых существует возможность поставок тепловой энергии потребителям от различных источников тепловой энергии при сохранении надежности теплоснабжения.

Поставка тепловой энергии от других источников возможна лишь при наличии магистральных тепловых сетей между источниками.

Тепловая сеть котельной д. Скобелевка является единственной, поэтому поставка тепловой энергии от других источников в данной зоне технически невозможна.

5.4. Предложения по новому строительству или реконструкции тепловых сетей для повышения эффективности функционирования системы теплоснабжения, в том числе за счет перевода котельных в «пиковый» режим или ликвидации котельных по основаниям.

В Хохловском сельском поселении имеется один источник централизованного теплоснабжения, перевод его в пиковый режим возможен, но требует более детальной оценки состояния котлового оборудования.

5.5. Предложения по новому строительству и реконструкции тепловых сетей для обеспечения нормативной надежности безопасности теплоснабжения.

Предложения по реконструкции тепловых сетей для обеспечения нормативной надежности и безопасности сетей теплоснабжения Хохловского сельского поселения на 2021-2025 годы.

Таблица 26.

№ п/п	Адрес объекта/ Мероприятия, планируемые работы на 2021-2025г.г.	Цели реализации мероприятия
	Котельная д. Скобелевка	
1.	Строительство тепловой сети 2Ду100 протяженностью 100м	Обеспечение установленной мощности, а также снижение эксплуатационных затрат, повышение эксплуатационной надежности оборудования, снижение удельных норм расхода
2.	Капитальный ремонт тепловых сетей, Ду200-Ду40, общей длиной - 457 п. м.	
3.	Реконструкция тепловой сети с увеличением диаметра до 2Ду100 протяженностью 200м.	
4.	Установка на насосах частотно-регулируемых приводов с автоматическим управлением (ЧРЭП). 3 шт.	
5.	Комплексная модернизация и реконструкция котельной	
6.	Установка на котельной системы автоматического регулирования выработки тепловой энергии	
7.	Капитальный ремонт и профилактика котлов СТГ Премьер 0,2, 5 шт.	

10.	Установка индивидуальных пластинчатых теплообменников	

Раздел 6. Перспективные топливные балансы.

Перспективные топливные балансы для каждого источника тепловой энергии, расположенного в границах поселения по видам основного, резервного и аварийного топлива на каждом этапе планируемого периода.

Существующие и перспективные топливные балансы для каждого источника тепловой энергии, расположенного в границах поселения по видам основного, резервного и аварийного топлива.

В Хохловском сельском поселении ведутся разработки по резервному запасу топлива.

Таблица 26.

Наименование котельной, адрес	Существующий баланс основного топлива (природный газ)		Резервный вид топлива	Аварийный вид топлива
	Годовой фактический расход, тыс. м3, тонн	Перспективный расход топлива, с учетом планов развития и реконструкции, тыс. м3, тонн		
Котельная д. Скобелевка	551	502,59	Не предусмотрен	Не предусмотрен

Расчетные показатели проектируемых площадок жилищного строительства на расчетный срок строительства (2020-2025 гг)

Таблица 28.

№ площадки по генплан	Местоположение площадки	Жилой фонд тыс.м	Расход газа*, мУчас
Усадебная застройка			
1	д. Скобелевка	7,8	144,89
2	д. Мысы	2,3	42,87
6	д. Загришинское	3,7	68,73
8	д. Карасье	3,8	70,53
9	д. Тупица	15,6	289,66
Всего по усадебной застройке на расчетный срок:		36,7	681,70

Раздел 7. Инвестиции в новое строительство, реконструкцию и техническое перевооружение.

7.1 Предложения по величине необходимых инвестиций в новое строительство, реконструкцию и техническое перевооружение источников тепловой энергии, тепловых сетей и тепловых пунктов.

Предложения по инвестициям в строительство, реконструкцию и техническое перевооружение источников тепловой энергии, тепловых сетей планируются на период до 2025 года и подлежат ежегодной актуализации с учетом инвестиционной программы.

7.2 Предложения по величине необходимых инвестиций в реконструкцию и техническое перевооружение источников тепловой энергии и тепловых сетей в 2019-2021 гг.

Таблица 29.

№ п. п	Планируемые работы на 2019-2021г.г.	в т.ч.					
		2019 г.		2020 г.		2021 -2025г.	
		планируемые объемы работ	тыс. руб.	планируемые объемы работ	тыс. руб.	планируемые объемы работ	тыс. руб.
	Котельная д. Скобелевка						
1	Замена теплотрассы от котельной до ТК-14 (с установкой ТК-1) и от ТК-14 до ТК-5, д. Скобелевка, Пермского района	208,8 м.					
	ПИР и ПСД						
	Оборудование						
	Строительно-монтажные и наладочные						
	Всего капитальные затраты						
	Непредвиденные расходы						
	НДС		77,810				
	Итого смета проекта		466,861				
2	Замена наземной теплотрассы от поворота на ФАП до поворота на администрацию			141,4 м			
	ПИР и ПСД						
	Оборудование						
	Строительно-монтажные и наладочные						
	Всего капитальные затраты						

**Бюллетень муниципального образования «Хохловское сельское поселение»
№10 (90) от 16 июля 2021 года**

№ п. п	Планируемые работы на 2019-2021г.г.	в т.ч.					
		2019 г.		2020 г.		2021 г.	
		планируемые объемы работ	тыс. руб.	планируемые объемы работ	тыс. руб.	планируемые объемы работ	тыс. руб.
	Непредвиденные расходы						
	НДС				42,899		
	Итого смета проекта				257,399		
3	Замена теплотрассы от котельной до ТК-14 (с установкой ТК-1) и от ТК-14 до ТК-5, д. Скобелевка, Пермского района						
	ПИР и ПСД						
	Оборудование						232,00
	Строительно-монтажные и наладочные работы						
	Всего капитальные затраты						
	Непредвиденные расходы						
	НДС						77,348
	Итого смета проекта						464,00

Раздел 8. Теплоснабжающая организация.

Теплоснабжение жилой и общественной застройки на территории Хоховского сельского поселения осуществляется по смешанной схеме. Часть жилого фонда, общественные здания, некоторые производственные и коммунально-бытовые предприятия подключены к централизованной системе теплоснабжения, которая состоит из котельных и тепловых сетей. Индивидуальная жилая застройка и часть общественных и коммунально-бытовых потребителей оборудованы автономными газовыми теплогенераторами, негазифицированная застройка - печами на твердом топливе. Для горячего водоснабжения указанных потребителей используются проточные газовые водонагреватели, двухконтурные отопительные котлы и электрические водонагреватели.

Основным поставщиком тепловой энергии в поселении является ООО «Тепло сервис».

Раздел 9. Решения о распределении тепловой нагрузки между источниками тепловой энергии.

Решения о загрузке источников тепловой энергии, распределении (перераспределении) тепловой нагрузки потребителей тепловой энергии между источниками тепловой энергии, поставляющими тепловую энергию в данной системе, будут иметь следующий вид:

Таблица 30.

Населенный пункт и наименование котельной	Установленная мощность, Гкал/час	Подключенная нагрузка Гкал/час
Котельная д. Скобелевка	1	0,40

Перераспределение нагрузки тепловой энергии возможно при наличии магистральных тепловых сетей между источниками. Тепловая сеть котельной д. Скобелевка является единственной, поэтому перераспределение нагрузки в данной зоне технически невозможно.

Раздел 10. Решения по бесхозяйным тепловым сетям

На территории Хохловского сельского поселения бесхозяйных тепловых сетей нет.

Заключение

Централизованное теплоснабжения в МО Хохловском сельском поселении присутствует наряду с децентрализованным.

При современном уровне газовой отопительной техники централизацию выработки тепловой энергии экономически обосновать невозможно. Коэффициент полезного действия современных газовых теплогенераторов высок (92-94 %) и практически не зависит от их единичной мощности. Вместе с тем увеличение уровня централизации приводит к росту тепловых потерь при транспортировке теплоносителя. Поэтому крупные котельные оказываются неконкурентоспособными по сравнению с источниками с комбинированной выработкой тепла и электроэнергии или автономными источниками.

В то же время сравнение централизованных и децентрализованных систем теплоснабжения с позиций энергетической безопасности и влияния на окружающую среду в зонах проживания людей свидетельствует о бесспорных преимуществах крупных ТЭЦ и котельных.

При сравнительной оценке энергетической безопасности функционирования централизованных и децентрализованных систем необходимо учитывать следующие факторы:

- крупные тепловые источники (котельные, ТЭЦ) могут работать на различных видах топлива, могут переводиться на сжигание резервного топлива при сокращении подачи сетевого газа, но котельные, расположенные на территории Хохловского сельского поселения на текущий момент не имеют резервных видов топлива.

- малые автономные источники (крышные котельные, квартирные теплогенераторы) рассчитаны на сжигание только одного вида топлива - сетевого природного газа, что уменьшает надежность теплоснабжения.

- установка квартирных теплогенераторов в многоэтажных домах при нарушении их нормальной работы создает непосредственную угрозу здоровью и жизни людей.

Перспективные топливные балансы для каждого источника тепловой энергии представлены в таблице 21 схемы теплоснабжения.

Предложения по величине необходимых инвестиций в новое строительство, реконструкцию и техническое перевооружение источников тепловой энергии на каждом этапе планируемого периода представлены в таблице 22 схемы теплоснабжения.

Ориентировочный объем инвестиций определен в сумме порядка **42,140** млн. рублей в ценах 2013 года (расчет должен быть уточнен после разработки проектно-сметной документации).

Развитие системы теплоснабжения Хохловского сельского поселения до 2025 года рекомендуется базировать на преимущественном использовании существующих котельных д. Скобелевка с повышением эффективности топливоиспользования путем дооснащения их когенерационными установками с электрогенерирующими агрегатами. Известно, что эффективность работы когенерационных установок тем выше, чем большее число часов в году электроэнергия вырабатывается на базе теплового потребления. Круглогодичной тепловой нагрузкой в поселении является горячее водоснабжение. В связи с этим расчет мощности когенерационной установки (в системах централизованного теплоснабжения от котельных) на частичное покрытие нагрузки горячего водоснабжения обеспечивает ее круглогодичную работу и, следовательно, наиболее эффективное использование.

Разработанная схема теплоснабжения должна ежегодно актуализироваться и один раз в пять лет корректироваться.

Распространяется бесплатно.

Учредитель: Администрация муниципального образования
«Хохловское сельское поселение»

Отпечатано Администрацией Хохловского сельского поселения

Адрес: 614505, д. Скобелевка, улица Хохловская, 6.

Ответственный за выпуск – Л.А. Першина.

Тираж 5 экз.